Győr+ HETILAP

GYORPLUSZ.HU

VIII. évfolyam 28. szám / 2018. július 13., péntek / Megjelenik **61.700** példányban



Bor szódával és zenével

Fröccsünnep

Cikkünk a 17. oldalon

MEGOLDÁS KFT 1994

MEGOLDÁS SECURITY

Több mint 20 éve az Önök szolgálatában

Komplett riasztórendszer 0 Ft

Magyar nyelvű LCD-kezelővel

ÉLETTARTAM GARANCIÁVAL[2]

NINCS apróbetűs rész

NINCS 3 év hűségidő

NINCS áremelés

TÁVFELÜGYELET 0 FT-OS

RIASZTÓRENDSZER mellé már csak nettó 3000 Ft-tól[1]

Győr, Liezen-Mayer u. 4. • Tel.: (96) 517 939 • www.megoldassecurity.hu

1: Részletekről érdeklődjön kollégáinknál. 2: központra, kezelőre, kommunikátorra.



NÉGY ÚJ DALLAL nyitották a nyarat

A Mary PopKids tavasszal a Römer Házban adott telt házas koncertet, a Múzeumok Éjszakájára pedig a frontemberük, Kama hozta el szóló produkcióját. Annak ellenére, hogy szorosabb szálak nem fűzik a zenekart Győrhöz, szinte már hazajárnak. Talán ennek is köszönhető, hogy az új dalokat tavasszal, még a megjelenés előtt bemutatták a megyeszékhelyen.

Szerző: Kaszás Kornél

A Togetherness című, négy új szerzeményt tartalmazó EP egy igazi zenefüzér, amelyben a dalok szinte átadják egymásnak a hangulatot, tökéletesen illeszkednek. „A dalokat általában ki kell tépni a saját kezeink közül, mert bármeddig lehetne csiszolgatni őket. Ezért, ha jön a határidő, el kell engedni. Éppen ezért, ezeknek a daloknak a megalkotásánál az is koncepció volt, hogy gyorsabb legyen a folyamat, és az első megérzéseinket vettük alapul” – emelte ki Kama a Győr+ Rádióban, majd hozzátette: „Az is szempont volt, hogy a koncerteken jól lehessen játszani őket. Ez össze is jött, ilyen szempontból nagyon büszkék vagyunk rá.”

A Mary PopKids tagjai folyamatosan gyűjtik az ötleteket, hogy amikor az alkotási időszakba érnek, közösen tudják kerek egésszé formálni az elképzeléseiket. „Koncentráltan az őszi-téli időszakban szoktunk dalszerzéssel foglalkozni. Ez idén is így lesz, és akkor jövő tavasszal talán megjelenhet az új nagylemez is” – mondta a zenekar frontembere.

> Ha jön a határidő, el kell engedni a dalokat

Az együttes idén úgy határozott, hogy a nagyobb fesztiválokon lépnek fel a nyáron. Persze abból is bőséges a kínálat, így aki szeretné élőben meghallgatni az új számokat, annak az elkövetkező hónapokban biztosan lesz rá lehetősége. Addig érdemes megtekinteni azokat az animációs klipeket, amelyek a Togetherness című korong dalaihoz készültek.

Július elsejétől ingyenes a KRESZ-tanfolyam és a vizsga a 20 év alatti fiataloknak. Ezt az Emberi Erőforrások Minisztériumának államtitkára jelentette be a napokban.



20 év alatt ingyenes a KRESZ-VIZSGA

Novák Katalin hangsúlyozta, a díjat az állam téríti meg utólag, a visszatérítés pedig 25 ezer forintig igényelhető a B kategóriás jogosítvány megszerzéséhez. Az államtitkár kiemelte, az a fiatal, aki megszerezte a jogosítványt, könnyebben tud majd elhelyezkedni, ráadásul sokkal mobilabb az, akinek van vezetői engedélye. A Győr+ állandó közlekedési szakértője, Vér György is örül az újításnak, szerinte sok 20 év alatti fiatal számára anyagilag igen megterhelő a tanfolyam és a vizsga, az ingyenessé tétel ezért nagy segítség a diákoknak. „Biztos, hogy ösztönző hatású lesz, mert a 20 év alattiak körében igen népszerű ‘kaland’ a jogosítvány megszerzése” – mondta Vér György. „Tény, hogy a 25 ezer forint nem ‘fedi le’ teljesen a költségeket, de mégis komoly plusz, amivel rengetegen élnek majd a jövőben” – tette hozzá a gépjárműoktató. A napokban újra előkerült az iskolai KRESZ-oktatás témája a sajtóban, ami évek óta foglalkoztatja a szakembereket, mégis csak gyerekcipőben jár. Vér György szerint fontos lenne, hogy akár már az általános iskolában, de középiskolában mindenképpen heti egy-két órában megtanítanák a legfontosabb szabályokat a tanulóknak. „Sokat javíthatna a közlekedési morálon, ha már tizenévesen, alapvető ismereteik lennének a fiataloknak, jobban bele tudnák magukat képzelni bizonyos szituációkba, így ezeket a KRESZ-tanfolyamon már nem kellene elsajátítaniuk” – hangsúlyozta a szakember. Az Emberi Erőforrások Minisztériuma idén és jövőre, 3,4 milliárd forintot biztosít a 20 év alatti fiatalok jogosítványszerzésének támogatására. A tárca adatai szerint évente 30 ezer diák tesz sikeres KRESZ-vizsgát, ez a szám nőhet jelentősen, az ingyenessé tételnek köszönhetően.

A város hetilapja. Megjelenik minden pénteken, Győr, Győrújbarát és Győrújfalu közigazgatási területén. Ingyenesen terjesztve. Kiadja: GYŐR+ Média Zrt. Felelős kiadó: Endrődi Péter vezérigazgató. A szerkesztőség címe: 9023 Győr, Kodály Zoltán u. 32/A. Tel.: 96/511-620. Fax: 96/511-621. E-mail: szerkesztoseg@gyorplusz.hu. Fotó: O. Jakócs Péter, Marcali Gábor. Hirdetésfeladás: 96/511-620. Nyomdai előkészítés: Konrád Kiadványszerkesztő Kft. Nyomtatás: Lapcom Zrt., 9021 Győr, Újlak u. 4/A. Tel.: 96/504-444. Vezérigazgató: Andreas Werner Merz. Terjesztéssel kapcsolatos észrevételeiket kérjük, a terjesztes@gyorplusz.hu címen jelezzék. ISSN 2062-7912



Utolsó simítások a 83-AS BEVEZETŐN

Az utolsó simításokat végzik a szakemberek a 83-as főút bevezető szakaszán. Erről Kara Ákos államtitkár, országgyűlési képviselő és Borkai Zsolt polgármester számoltak be hétfőn. Fontos lépcsőfok ez, hiszen egy nagy forgalmat lebonyolító, balesetekben bővelkedő főút rekonstrukciója halad.

Szerző: ZKÁ-HAK
Fotó: O.Jakócs Péter

„Az elmúlt időszakban komoly, megfeszített munka zajlott a bevezetőn, közel 1 kilométer hosszan a meglévő 2X1 sávos útból 2X2 sávos készült, a szakemberek turbó körforgalommá alakították az autópálya és a főút keresztezésénél, valamint a Mérföldkő utcánál található csomópontokat” – mondta a Győr+ Médiának Kara Ákos. „Az első két körforgalom turbósítása 2017 karácsonyára készült el, idén márciusban pedig a harmadik körforgalom kiépítése és a közvilágítás átépítése kezdődött meg” – tette hozzá az országgyűlési képviselő.

A műszaki átadás-átvétel már lezárult, jelenleg még a szükséges pótlásokat, javításokat és a végleges forgalomtechnikai kialakításokat végzi a kivitelező.

„Nagyon sok baleset történt ezen a részen, ezért tartottuk kiemelten fontosnak, hogy kormánytámogatást szerezzünk a kritikus útszakasz átépítéséhez” – emelte ki Borkai Zsolt. „A város, de az egész régió szempontjából jelentős beruházásra kormányzati támogatásból érkezett 1,7 milliárd, ami jól példázza azt, hogyan tud együttműködni város és kormány egy fontos cél érdekében” – tette hozzá a polgármester. „Én magam is rengeteget járok erre, saját példámból is mondhatom, jól működnek a turbó körforgalmak, a 2X2 sáv pedig felgyorsítja a forgalmat” – hangsúlyozta a városvezető, majd azt is megtudtuk, hogy a hivatalos átadást július végére tervezik.

Régi lakossági igény egy része teljesült tehát, a 83-as főút bevezető szakaszának legveszélyesebb baleseti gócpontjait már átépítették, a sofőrök ismerkednek az új forgalmi helyzettel. Azért is különösen fontos az átépítés, mert a reggeli és esti órákban különösen nagy járműforgalom van az útszakaszon. A munkába igyekvő, majd hazafelé tartó autósok szempontja érthető, minél előbb szeretnék elérni úti céljukat. Viszont ebben az idősávban korábban számos kisebb-nagyobb baleset történt, különösen a kereszteződéseknél és az autópálya le- és felhajtóknál. A szabályok figyelmen kívül hagyása, a sebességtúllépés is gyakori baleseti ok volt, ám ezek az új közlekedési építmények megoldhatják a problémák egy részét. A sofőrök fegyelmezettsége persze már egy más kérdés.

Kormányzati támogatásból érkezett 1,7 milliárd forint

Takács Attila naponta kétszer halad át az útszakaszon, örül a felújításnak, nagy reményeket fűz hozzá: „Tényleg nagyon sok autó megy erre mindennap, én is láttam már koccanást és balesetet is. A régi út már nem volt alkalmas ekkora forgalomra, örülök, hogy a sok panasz eljutott az illetékesekhez. A teljes megoldás persze az lenne, ha még jó hosszan felújítanák a 83-ast!” – mondta a fiatalember.

A tömegközlekedést igénybe vevőket sem szabad figyelmen kívül hagyni, akik közül Maténi Edit elmondta: „Sokszor kerültünk dugóba, kellemetlen volt, hogy sokszor elkéstem a munkából vagy késve értem haza. Persze a felújítás alatt is voltak húzós napok, néha kellett türelem. Várom már, hogy helyreálljon a rend, s érezzük, hogy gyorsabban be- és hazajussunk! – zárta a fiatal lány.

Az új útszakasz új forgalmi rendet is eredményez, amely nagyobb odafigyelést kíván a sofőröktől. Éppen ezért megkerestük a Győr-Moson-Sopron Megyei Rendőr-főkapitányság Közlekedésrendészeti Osztályát, ahol érdeklődésünkre Perjámosy István rendőr alezredes, osztályvezető a következőt mondta el:

A balesetek megelőzése érdekében az új forgalmi rend kialakítására fokozottan kell figyelni. Fontos, hogy időben válasszuk meg a megfelelő forgalmi sávot. Lényeges, ha valaki mégsem jól döntött, akkor semmiképp ne álljon meg a sávban, ne akarjon a köztük lévő akadályon áthajtani! Haladjon tovább, és használja ki a turbó körforgalmak adottságát, a pár méterre lévő következő körforgalomnál, vagy pedig egy útkereszteződésnél forduljon vissza. Majd ezt követően válassza meg helyesen a táblázás szerinti, úti céljának megfelelő forgalmi sávot. Ezzel elkerüli a baleseti helyzetek kialakulását, és nem akadályozza a forgalom zavartalan menetét sem – hangsúlyozta a főosztályvezető.

Történelmet írtak a hivatásos tűzoltók

Szerző: Havassy Anna Katalin / Fotó: BM OKF

Véget ért a háromnapos XIV. Gróf Széchenyi Ödön Országos Tűzoltósport-verseny, ahol az ország hivatásos tűzoltói mérték össze erejüket. A mi megyénk tűzoltói végleg elhódították a vándorserleget s ezzel történelmet írtak!

Az országos versenyen horoglétramászásban, százméteres akadályfutásban, négyszer százméteres váltóban és kismotorfecskendő-szerelésben is bizonyítani kellett, melyik egység a legügyesebb. A Győr-Moson-Sopron Megyei Katasztrófavédelmi Igazgatóság állományához tartozó csapat összeszokott, számos nagy sikert értek már el közösen. Azonban idei győzelmükkel történelmet írtak!

„A legjobb eredménnyel zárult a verseny a szempontunkból, hiszen országos összetett első helyet értünk el, ami óriási szó" – kezdte Kőváry Adrián tűzoltó törzszászlós, szerparancsnok, a verseny csapatvezetője. „A horoglétramászásban, a négyszer százméteres váltóban és kismotorfecskendő-szerelésben is győztünk, egyedül a százméteres akadályfutásban szorultunk a harmadik helyre, de egyáltalán nem panaszkodom, mert ez is tökéletes helyezés. Ezek összességében elegendőek voltak az országos összetett első helyhez. Így, azt hiszem, nyugodtan mondhatom, hogy mindenből a legjobbak voltunk" – hangsúlyozta a törzszászlós, aki érthető módon roppant büszke csapatára.

Lehet is, hiszen ezek a srácok nem csak a mindennapi munkájuk során, hanem a sportban is odatesznek magukat, a legjobbat hozzák ki a teljesítményükből, ahol csak elindulnak. S most az egész ország előtt megmutatták: kitartásból, egységből és akaratból is jelesre vizsgáztak.

„Többször elhódítottuk már az országos vándorserleget, most harmadszorra sikerült. Ez pedig azt jelenti, hogy itt marad nálunk, mi vagyunk az örökös tulajdonosai" – zárta Kőváry Adrián csapatvezető, aki miután megmutatta a kupákat, átadta a szót a csapat egyik leggyorsabb tagjának, Strobl Gergely főtörzsőrmesternek, aki a horoglétramászás szakértője:

> Közösen értük el a végső sikert

„Összesen tizenegyen vagyunk a csapatban, tíz fő versenyzővel és egy felkészítővel. Idén két mosonmagyaróvári és két csornai kolléga csatlakozott hozzánk győriekhez. Minden versenyszámban szerepeltem, de a legjobban a horoglétramászás sikerült, országosan a negyedik lettem, éppen csak lecsúszva a dobogóról. A csapatszellem kiváló, mindenki odatette magát, nagyon büszke vagyok rájuk s gratulálok mindenkinek. Ami a legfontosabb: egyedül ezt nem értem volna el. Kellett az ő segítségük, kellett, hogy húzzuk egymást, s így közösen értük el a végső sikert"– mondta el Strobl főtörzsőrmester.

A srácok tehát történelmet írtak, örökre a megyei igazgatóságnál marad a serleg, mutatva ezzel a kezdő tűzoltóknak azt a követendő utat, hogy hivatásukon belül lehetnek egyszerre kiváló szakemberek és kiváló sportolók is.



A csapat tagjai: Jursics András, Hegedűs Tamás, Perge Tibor, Kormos Tamás, Buti Zsolt, Sipos Norbert, Strobl Gergely, Balassa Richárd, Karsai Zoltán, Szomolányi Máté. A csapat felkészítője: Kőváry Adrián.

Szeretne olcsón, jó minőségű ágyhoz jutni? Most lesz rá lehetősége, ráadásul „olimpiai” fekhelyet szerezhet be otthonra, amellyel még egy nemes ügyhöz is csatlakozhat!



VÁSÁROLJON ötkarikás ágyat!

Szerző: Papp Zsolt
Fotó: Marcali Gábor

„A tavalyi nagy sikerű Európai Ifjúsági Olimpiai Fesztiválon (EYOF) használt eszközök jelentős része rögtön az ötkarikás esemény után gazdára talált. Akkor Páternoszter Piroska, aki az EYOF szervezőbizottságának szállás és étkeztetés területekért felelős igazgatója volt, a Győr+ Médiának elmondta, Borkai Zsolt polgármester és a győri önkormányzat támogatásával úgy döntöttek, hogy ezekkel az eszközökkel elsősorban azokat a győri – köztük önkormányzati és állami – intézményeket segítik, amelyek gyermekek, betegek és idősek ellátásáról gondoskodnak. Az intézményeknek többek között hűtőszekrényeket, ventilátorokat, mosógépeket, szárítógépeket és ágyakat juttattak el.

A területvezető példaként említette, hogy az idősotthonok minden ágya mellé tudtak állóventilátort adni, ami a meleg nyári napokon nagy segítség az idős embereknek. Erre a célra több mint ezer ventilátort adtak át az Egyesített Egészségügyi és Szociális Intézmény részére. A Petz Aladár Megyei Oktató Kórház ötven hűtőt kapott, amely szintén jelentős támogatás volt tavaly nyáron.

Az adományozás után azonban még mindig maradt a kitűnő minőségű fenyőágyakból, amelyeket – matracokkal együtt – nagyon kedvező, 31.300 forintos áron értékesítenek a győriek számára.

Akit komolyabban érdekel az ajánlat, az vásárlási szándékát – neve és elérhetőségeinek megadása mellett – július 16–22-ig jelezheti az eyofagyak@gyor-ph.hu e-mail címen. Az önkormányzat kéri, hogy az érdeklődők az e-mailben jelezzék, hogy hány darab ágyat szeretnének vásárolni. Ezek teljesítése a készlet erejéig történik. Fontos tudni, hogy két ágy vásárlása esetén azok emeletes ággyá alakíthatók, a szükséges tartozékokat ebben az esetben ingyen adják a két ágy mellé.

Nagyon kedvező áron értékesítik

Az előzetes érdeklődést – amely nem keletkeztet azonnal vásárlási kötelezettséget – követően a hivatal válasz e-mailben adja meg a további részleteket a vásárlással kapcsolatban. A visszaigazolás július 23–27. között történik meg, majd július 30. és augusztus 3. között lesz lehetőség az ágyak személyes megtekintésére, illetve átvételére.

A vásárlással egyébként nemes ügyet is szolgálhatunk, hiszen az önkormányzat a befolyt összeg egy részét ismét a szociálisan rászorulók javára fordítja. Az adományozás az adventi időszakban lesz majd esedékes.

LENTULAI ATTILA LELKÉSZNEK NYUGDÍJA

Annyian voltak vasárnap a szabadhegyi református templomban, hogy még az udvar is megtelt a hívőkkel. Lelkészüket, a 66 évesen nyugdíjba vonuló Lentulai Attila lelkészt búcsúztatták. A lelkipásztor az idén Szent László-díjat kapott, mert karitatív tevékenységével, a különböző egyházi közösségek közötti együttműködés elmélyítése érdekében példamutató tevékenységet fejtett ki.



„Csontjaimba rekesztett TŰZKÉNT”

Szerző: Hajba Ferenc / Fotó: O. Jakócs Péter

Látom, építkezik, tiszteletes úr!

Már négy éve megvan ez az ingatlan itt Ménfőcsanakon, de eddig parókián laktunk, ami ugye csak átmeneti szállást jelent. Most költözünk be ebbe a családi házba, látja, még hegyén-hátán vannak a bútorok, alig férnek el, szűkebb lett a helyünk. Van tehát még dolgunk a költözéssel, meg hát a kertet is rendbe kell hozni. Szeretnék egy kis zöldséges kertet is kialakítani az udvaron.

A református lelkészeknél menynyi a nyugdíjkorhatár?

Hatvanöt éves korától kérelmezheti az ember, de hetvenévesen automatikusan nyugdíjba kell menni.

Ön viszont még csak 66 esztendős.

Mondhatnám a közkeletű kifejezéssel, hogy a csúcson kell abbahagyni. És igazat is mondanék, hiszen tényleg csúcs volt számomra a Szabadhegyen eltöltött idő. Itt minden alkalommal úgy szólíthattam az embereket, hogy kedves testvéreim.

Miért, máshol hogyan köszöntötte őket?

Mindig így, de előfordult, hogy találóbb lett volna azt mondanom, kedves padjaim, mert alig ült bennük egy-két ember. Én azonban egy vagy három embernek is ugyanúgy tartottam istentiszteletet, mint Szabadhegyen, ahol kétszáznál mindig többen voltak. Sok mindent átélt, megtanult az ember élete pályája során. Az Őrségben például még a párttitkár fiát is megkonfirmáltam titokban. Láttam szerencsétlen sorsú embereket, láttam szegénységet, kiszolgáltatottságot, megalázást és igazságtalanságot, próbáltam vigaszt nyújtani, de láttam emberi jószándékot, méltóságot és hűséget is. Így teljes az életem.

Idézzük fel a pályája kezdetét.

Ácson gyerekeskedtem, a szüleim vallásosan neveltek, a faluban négyszázan jártunk hittanra akkor, az ötvenes évek végén, a hatvanas évek elején, amikor még igen fényesen világított az ötágú vörös csillag. Az ottani lelkészt Körmendi Lajosnak hívták, három év orosz hadifogsággal a múltjában látta el a lelkipásztori feladatokat. Tekintélye megkérdőjelezhetetlen volt. Mélyen megérintett a hit, az ottani vallási élet, „csontjaimba rekesztett tűzként", hogy Jeremiás prófétát idézzem. Ott ragadtam. A lelkész felesége orgonálni tanított, Debrecenben elvégeztem a kántorképzőt. Már érett fejjel, huszonnégy évesen kezdtem el teológiát tanulni, előtte dolgoztam az akkor még létező győri

SKÉNT IS TELE A NAPTÁRJA



textiliparban, voltam meós és tervszerű karbantartó is. Végül azonban nem tudtam menekülni a „hívás” elől és lelkipásztor lett belőlem.

Hol kezdte a papi hivatását?

Budapesten, a Kálvin téri templomban orgonáltam is, aztán elhelyeztek az Őrségbe. Gyönyörű éveket töltöttem ott, pedig szénakaszáláskor csak páran jártak templomba, de sok volt az őszintén hívő, tisztességes, egyenes ember. Az ötvenes években sokukat kitelepítették, az itthon maradókat is tönkretették. Viszonylag sok földjük volt, ám a nagyon rossz minőségű, alacsony aranykoronájú talajról annyi termést sem tudtak betakarítani, ami a kötelező beszolgáltatáshoz kellett. Ismertem olyanokat, akik az Őrségből Mosonmagyaróvárra vagy Dunaújvárosba jártak dolgozni, hogy szert tegyenek annyi termésre, amennyit behajtottak rajtuk. Olvasott, már akkor osztrák tévét néző, nyitott emberek voltak az őrségiek, nagyon megszerettem őket, de ők is számon tartanak talán a mai napig is. Már rég Szabadhegyen voltam, amikor egyszer elmentünk egy őrségi kirándulásra. Az egyik faluban a buszunk elé álltak, mondták, tökfesztivál van, lezárták a települést, forduljunk vissza. Amikor megismertek, azonnal leszállították a buszról az embereket, mindenkit itattak, etettek, kaptunk egy nagy kosár buktát is útravalónak. Szóvá is tette a két fiam, hogy nem kellett volna eljönnünk onnan, ahol ennyire szerettek.

> Tanulj meg az ott lakók nyelvén beszélni

Tényleg, miért jöttek el?

A feleségem radiológus orvos, a szombathelyi kórházban dolgozott. Hajnalban kelt, három átszállással jutott be a munkahelyére, este ugyanígy haza. Ezt nem lehetett a végtelenségig csinálni. Pedig nagyon jól megértettük egymást az őrségi emberekkel. Soha nem felejtem, amit a professzoraink mondtak a teológián: akárhová kerülsz, tanulj meg az ott lakók nyelvén beszélni, s az ő eszükkel gondolkodni. Ez a tanács mindig, mindenhol bevált.

Győrben olyan református hitéletet szervezett, hogy egy katolikus pap szerint „Szabadhegy a reformátusok Mekkája lett.”

Sokan voltunk, ezerszázan. Tizennyolc év 5 hónapot töltöttem el ott, ez egész pályám, életem meghatározóan szép korszaka volt.

Igaz, hogy a nagy érdeklődés miatt a karácsonyi istentiszteletet négyszer kellett megtartania, hogy mindenki beférjen a templomba?

Nem négyszer: ötször. De korábban azt kérdezte tőlem, miért kértem a nyugdíjazásomat. Az az igazság, hogy ugyan nem fáradtam el, de néha már éreztem magamon a türelmetlenséget. Nem akartam megvárni, hogy más is észrevegye rajtam. Három cikluson át a pápai egyházmegye esperese is voltam, 54 egyházközség tartozott hozzám, meg a pápai kollégium. A zsinat határozata alapján legfeljebb három cikluson át lehet pápai esperes az ember, ezért kellett elköszönnöm ettől a nagyon megtisztelő, és igen felelősségteljes feladattól.

Tud nyugdíjba menni egy lelkipásztor?

Persze hogy nem tud. A naptárom már most tele van, rengetegen kértek meg, hogy távollétükben, szabadságuk alatt helyettesítsem őket. Ezenkívül megtérek a gyökereimhez, rendszeresen visszajárok Ácsra is.

Milyen igével búcsúzott el a szabadhegyi híveitől?

Az Apostolok cselekedeteiből azzal a fejezettel, hogy „Viseljetek gondot azért magatokra és az egész nyájra, melyben a Szent Lélek titeket vigyázókká tett, az Isten anyaszentegyházának legeltetésére, melyet tulajdon vérével szerzett."

A helyettesítésen kívül mit tervez a nyugdíjas életére?

Naponta szeretném gyakorolni az orgonálást. Itthon egy harmóniumon, s a közeli evangélikus templomban lévő orgonán is. Mindig fontosnak tartottam, hogy a különböző egyházi közösségek megismerjék, megértsék és támogassák egymást. Boldog és büszke vagyok rá, hogy a Szent László-díjra felterjesztők, s a díjat nekem adományozók ezt a törekvésemet észrevették. Mit tervezek még? Mindig is érdekelt az egyháztörténet, sok könyvet kell elolvasnom ebből a témakörből. A Szabadhegyen eltöltött szolgálati éveimet is meg kell írnom a Historia Domusba. Legutóbb a templom építésének a történetét írtam meg, s ez a templom szentelésének 25. évfordulójára könyv formájában meg is jelent.

JÁTSZOTT az egész város



A Győrkőcfesztivál idén már tizenegyedik éve örvendeztette meg a gyermekeket, s varázsolta a Belvárost játszótérré. Amerre a szem ellátott, kacagó kicsik mókáztak, s élvezték a változatos programokat. Kellett az ügyesség, kellett a kreativitás, a kalandvágy és persze kellett a jó idő is a teljes sikerhez. Aki szerette volna, az EKF kishajóját is meghajtogathatta, s az ehhez fűzhető játékok és feladatok a folyóparton voltak, kapcsolódva a pályázat arculatához. Egyébként az egész Győrkőcfesztiválon mindenhol érezhető volt az Áramlás, Győr2023 hangulata. A legkedvesebbek talán idén is a vízi játékok voltak a Széchenyi téren, a bátrabbak pedig kipróbálhatták artistatehetségüket a Radó-szigeten. S ahogy az már lenni szokott, gasztronómiai csemegék, kézműves kereskedők csalogatták portékáikkal a vendégeket, a vattacukor még mindig tarolt. A kosárlabda ügyességi pálya is kihívás volt, sokan megvillantották a bennük rejlő lehetőségeket. Két csodás nap amely az önfeledt kacagással, játszással és a gyermekkor gondtalanságával töltötte meg a Belvárost.





Kuka Berci és mindig megújuló ötpróbája évek óta vendége a Győrkőcfesztiválnak. Az idei Kuka Berci Kalandpart ezúttal a Radó-szigeten várta a gyerekeket. Már az első nap is rengetegen érdeklődtek a szelektív hulladékgyűjtés játékos formái iránt. Kuka Berci és csapata akkor még csak sejtette, ami ma már tény...







KUKA BERCI rekordot döntött





A játékos állomások között a legnépszerűbb a Nagy Palackprés volt, ahol, ha valaki műanyag flakont hozott magával, nemcsak összepréselhette, hanem megismerhette a szerkezet működését és hasznosságát is. Érdekesség, hogy a gyerekek két szelektív-konténert megtöltöttek a préselt palackokkal, üzenve ezzel a világnak: igenis lehet és hasznos helyesen szelektálni. Közkedvelt újdonság volt még az a két hatalmas Kupakmozaik, ahol Kuka Berci alakját és a hátteret is műanyag kupakokból rakhatták ki a gyerekek. Az így elkészült különleges alkotások a Győr-Szol Zrt. és a Győr+ Média Zrt. emlékei lettek erről a remek hétvégéről. Kuka Berci és csapata a Győrkőcfesztivál végére rekordot döntött. Soha nem voltak még annyian, mint most: összesen 2700 gyermek csatlakozott a játékos feladatokhoz s tanulta meg a környezettudatos élet alapjait.

Köszönjük mindenkinek! Jövőre találkozunk, addig is kövesd Kuka Bercit a Facebook-on!





Hatodik helyen végeztek a londoni versenyen

Shell Eco-marathon

Fokozatosan javítva az eredményén, hatodik helyen végzett a Széchenyi István Egyetem SZEnergy csapata a Shell Eco-marathon energiahatékonysági versenyen.

Fotó: Széchenyi-egyetem

Július 5–8. között a londoni Queen Elizabeth Olimpiai Park adott otthont a Shell Eco-marathon energiahatékonysági versenynek, amin 147 egyetemi és középiskolás – köztük három magyar – csapat vett részt 27 országból, Európából és azon túlról. A diákok a saját építésű járműveiket tették próbára, hogy kiderüljön, ki tud a legkevesebb energia felhasználásával a legtávolabbra jutni. A magyar diákok megmutatták, hogy fejlesztéseikkel helyük van a jövő mérnökei között, akik a mobilitás legújabb kihívásaira keresnek megoldásokat.

A Shell Eco-marathon versenyt 34. alkalommal rendezték meg olyan egyetemisták és középiskolások számára, akiket érdekel a jövő mobilitása és az energetikai kihívások megoldása. A diákok nemcsak megtervezik és megépítik saját üzemanyag-takarékos járművüket, de élesben teszik próbára saját fejlesztésüket a nemzetközi mezőnyben.

A verseny során a csapatoknak egy 945 méter hosszú utcai pályán 15 kört kell teljesíteniük csupán 1 liter üzemanyaggal, vagy 1 kWh villamos energiával, mindezt úgy, hogy közben tartják az előírt 25 km/h átlagsebességet. A cél, hogy kiderüljön, melyik csapat autója tudja a legnagyobb távot megtenni a legkevesebb energiával. Minden kategóriában összesen négy próbálkozásuk lehet a diákoknak a pályán, amelyekből a legjobbat számítják be a végső eredménynél.

A prototípus kategóriát a francia Microjoule-La Joliverie nyerte, akik 2324 km-t tettek meg a belsőégésű motorral hajtott járművükkel. A városi koncepció kategóriában versenyzőknek kihívást jelentett, hogy az előző évekhez képest rövidebb pályán zajlott a verseny, mert lecsökkent a gurulási idő, és így többször kellett megállniuk. A francia Paul Sabatier Toulouse

Saját építésű járműveiket tették próbára

Egyetem INSA de Toulouse csapata ennek ellenére megdöntötte a kategóriája rekordját. Ez idén csak nekik sikerült: a diákok városi koncepció kategóriában 188 km-t tettek meg elektromos autójukkal.

Magyarországról idén három – két egyetemi és egy középiskolás – csapat vett részt a kihívásban. A Széchenyi István Egyetem SZEnergy csapata a városi koncepció kategóriában indult elektromos járművével. Ebben a kategóriában a járművek külsőre a mindennapi autókhoz hasonlítanak, viszont a rendkívüli üzemanyag-hatékonyságuk különlegessé teszi őket. A prototípus kategóriában a Debreceni Egyetem Műszaki Karának hallgatói és a KSZC Kandó Kálmán Szakgimnázium diákjai versenyeztek, akik a jármű tervezésénél az üzemanyaghatékonyság maximalizálását és a légellenállás csökkentését tartották szem előtt.

A legtapasztaltabb magyar csapat, a győri SZEnergy Team 11. alkalommal vett részt a Shell Eco-marathon Europe kihívásban, és a mezőny elején, 125 km/kWh eredménnyel a hatodik helyen zárta a versenyt. A négy próbálkozás során a diákok folyamatosan javítani tudtak az eredményükön, annak ellenére, hogy időközben motort kellett cserélniük a meghibásodott tengelykapcsoló miatt. „Kihoztuk az autóból a legtöbbet, minden fejlesztést megcsináltunk, ami lehetséges volt. Mindig nagyon izgalmas nemzetközi csapatok között versenyezni és látni, hogy mennyi megközelítése lehet egy feladatnak. Idén olyan csapatokkal is fel kellett vennünk a versenyt, akikkel nem számoltunk, hogy rengeteget fejlődtek az elmúlt időben” – tette hozzá Pusztai Zoltán, csapatvezető.

AZ EZREDIK
jogász Győrből

Szerző: Koloszár Tamás / Fotó: Széchenyi-egyetem

Dr. Ihász Tamás – aki a veszprémi Padányi Bíró Márton Római Katolikus Gimnáziumban érettségizett – vehette át a Széchenyi István Egyetem Deák Ferenc Állam- és Jogtudományi Kara által kiállított 1000. jogi doktori diplomát. A friss jogi doktor cum laude minősítéssel fejezte be széchenyis tanulmányait.

Amikor telefonon felhívtam, nem használta a doktor megnevezést. Ezt firtatva azt mondja, a civil életben esze ágában sincs használni. Azok doktorozzák magukat, akik kisebbségi komplexussal küzdenek.

Eredetileg történelemtanárnak készült. Az akkor már jogot tanuló nővére azonban leült vele beszélgetni, s megkérdezte tőle, hogy tanárként egy életen át szegény akar maradni? Nővére hatására jelentkezett a győri egyetemre, s felvették.

A történelem és a jog tanulása hasonló metódus alapján zajlik, a jogtörténetet pedig kifejezetten élvezettel tanultam, mert a történelem megmaradt kedvencnek – fogalmaz lapunknak Ihász Tamás, aki egy nappal a diplomaosztó előtt tudta meg, hogy ő az ezredik jogász.

Kellemes meglepetés volt, Győrben nincs tömegtermelés – jegyzi meg, amikor rákérdezünk, milyen ezrediknek lenni.

A család Téten lakott, majd édesapja munkájából adódóan Balatonfüredre költöztek. Onnan járt be naponta a veszprémi Padányi Bíró Márton Római Katolikus Gimnáziumba, ahol az érettségit megszerezte. Győrhöz nem csak az egyetemi évek kötik, a városban képzeli el a jövőt is. Gyakorlatát a három éven át egy győri ügyvédi irodában töltötte.

Ügyvédjelölt akkor leszek, ha bekerülök egy irodába, három év után szakvizsga, és onnantól nevezhetem magam ügyvédnek – jelzi, hogy a szakmában a tanulási folyamat nem ért véget a diploma megszerzésével.

Sokáig fociztam a DAC-ban, Veszprémben pedig futsaloztam – árulja el, amikor rákérdezünk kedvenc szabad idős tevékenységére.

Hobbi? Hát az nem alakult ki, azt megölte az egyetem – fogalmaz.

Diplomáját cum laude, azaz jó minősítéssel szerezte meg. Amikor azt firtatjuk, hogy ezek szerint szorgalmas diák volt, rávágja: Akiből a szorgalom hiányzik, kerülje el a jogot.





A MI UTCÁNK

BELVÁROS – 3. rész

Baross Gábor út (9021, 9024)

Baross Gábor (1848–1892), a „vasminiszter” néven emlegetett politikus, aki nagy részben megvalósítója volt gróf Széchenyi István közlekedéspolitikájának. Győri kötődése meghatározó, hiszen városunk országgyűlési képviselője volt, tanulmányai egy részét Győrben folytatta. Miniszterként, számos vasút megépítése fűződik nevéhez. Győrben 1889-ben az ő közbenjáró támogatására készült el állami pénzen a Rábai vasúti híd, és a győri vasútállomás bővítése. De nevéhez fűződik a Rába, illetve a Felső-Duna szakasz szabályozási munkáinak megvalósítása, és az iparkamara megalapítása is. 1886-ban Győr díszpolgárrá választotta. Emlékét iskola, híd és a Belvárostól Nádorvárosig érő út őrzi és egy gyönyörű szobor: 2016 szeptemberétől Riegel Tibor Baross Gábor szobra fogadja az óvárosba látogatókat. A köztudatban csak Baross út szerepel, ami nem baj, de a teljes neve: Baross Gábor út. És városunk, legalábbis Belvárosunk főere. Az első sétálóutca.

Ez az út a Szigethy Attila útig tart – a köznyelv a Baross hídtól, a Wesselényi utcától „külső Baross útnak” hívja, pedig Baross Gábor út a neve ott is.

Bástya utca (9022)

Ma már csak az itt-ott megmaradt várfalak emlékeztetnek a valamikori jelentős csatákat álló, várost megvédő falakra, bástyákra, kapukra. Az egyik ilyen utca a Bástya utca – műemlék épületeivel, történelmi emlékeivel.

Batthyány tér (9022)

Gróf Batthyány Lajos (1807–1849), Magyarország első, felelős, alkotmányos miniszterelnöke, reformpolitikus. A magyar forradalommal szemben álló horvát bán, Jellasics ellen (Josip Jelacic), az ő szervező munkájának köszönhetően Pákozdnál, a sebtében összegyűjtött magyar haderő legyőzte az országba betörő horvátokat. Batthyány Lajost, az aradi vértanúk kivégzése napján, 1849. október 6-án, Pesten végezték ki.

Czvikovszky Tamás

DARUVAL EMELTÉK LE A TALAPZATRÓL KISF

Adventre megújul a Bécsi kapu tér

Koloszár Tamás / Fotó: O. Jakócs Péter



KÖZLEMÉNY

Lakossági fórumról településrendezési eszközök módosítása kapcsán: Győr Megyei Jogú Város Polgármesterének nevében a Településfejlesztési Főosztály http://www.gyor.hu/innováció/rendezési terv/rendezésiterv-módosítások és partnerségi egyeztetés címszó alatt folyamatosan tölti fel a településrendezési eszközök módosítását, ezért kérjük a Tisztelt Érdeklődőket, hogy a honlapot folyamatosan kísérjék figyelemmel!

Győr Megyei Jogú Város Polgármesterének nevében a Településfejlesztési Főosztály lakossági fórum keretében bemutatja: Győr Megyei Jogú Város 1/2006. (01.25.) ök. rendelettel elfogadott rendezési tervének módosítására irányuló:

SZTM 2016-034	Győr-Szabadhegy, 00590* sz. övezet (Csortos Gyula utca) normatív újraszabályozása
SZTM 2017-023	Győr-Révfalu, Ady E. u 18. beépítési vonal törlése és egyedi beépítési szabályozása
SZTM 2018-029	Győr – „volt abdai” kertészet szabályozási módosítása (GYŐR-SZOL)
SZTM 2018-033	Győr-Ménfőcsanak, 25990/1 hrsz-ú telek megosztási lehetősége, újra szabályozása
SZTM 2018-036	Győr-Likócs, GYŐR-SZOL komposztáló területének átszabályozása
SZTM 2018-037	Győr-Likócs, Török utca–Szent Vid utca (01874 sz. tömbben levő) javasolt tömbfeltáró út megszüntetése
SZTM 2018-038	Győr-Gyárváros 01813 sz. övezet ATI DEPO normatív szabályozás módosítása
SZTM 2018-041	Győr-Szabadhegy, Iker utca 2409/4 és 2409/6 hrszú telkek szabályozási korrekciója (00897* sz. övezet)

41.§ szerinti véleményezési szakasz tervanyagát.

TSZTM 2018-030, SZTM 2018-030 Győr-Sziget, Temető u. 01308 sz. övezet átszabályozása Lf-ből Lk.
TSZTM 2018-031, SZTM 2018-031 Győr-Szabadhegy, József A. u.–Tusnádi u. terület átszabályozása
38.§ szerinti véleményezési szakasz tervanyagát.

A lakossági fórum időpontja: 2018. július 23. (hétfő) de. 9 óra
A lakossági fórum helyszíne: GYMJV Polgármesteri Hivatala, Díszterem

A lakossági fórumon való részvétel előtt kérjük, a város internetes oldalán a „http:\\www.gyor.hu\innováció\rendezési terv\partnerségi egyeztetés” alatt „A partnerségi egyeztetés általános tudnivalói” címszóban foglaltakat megismerni szíveskedjenek (különös tekintettel az adatlap és magatartási szabályok tekintetében).

A módosítási anyagok megtekinthetők: 2018. július 11-től 2018. augusztus 11-ig a város internetes oldalán: „http:\\www.gyor.hu\innováció\rendezési terv\partnerségi egyeztetés” címszó alatt. A megjelenés napjától javaslatok, észrevételek írásban tehetőek, a kitöltött és aláírt adatlapnak az alábbi címek valamelyikére történő eljuttatásával: Postacím: Győr Megyei Jogú Város Polgármesteri Hivatala 9021 Győr, Városház tér 1. E-mail cím: partnerseg@gyor-ph.hu

ALUDY KÁROLY SZOBRÁT

Karácsonyi ajándéknak is tekinthetjük

Látványos szakaszához érkezett a Bécsi kapu tér felújítása, rövidesen megkezdődik a tér burkolása, s leemelték a talapzatról a Kisfaludy-szobrot, amelyet restaurálnak – jelentette be a helyszínen tartott sajtótájékoztatón dr. Fekete Dávid. Az alpolgármester elmondta, a teljes felújítás költsége 1,8 milliárd forint, amelynek felét egyedi kormánydöntés alapján a magyar állam állja, a maradék ötven százalékot pedig a győri költségvetés fedezi.

A közművek cseréje már lezajlott a régészeti felügyelet mellett, így hamarosan kezdődik a burkolás. Ugyanolyan kövek lesznek, mint az óratoronynál, így aki kíváncsi, milyen lesz a Bécsi kapu tér, megnézheti.

Nem csak a tér újul meg, hanem a köztéri alkotások is. A Vadmentő Nimród-szobrot már korábban elszállították, restaurálják, csakúgy mint Kisfaludy Károly szobrát. Az alkotás 126 éves, az 1920-as években került jelenlegi helyére, a Bécsi kapu térre. Mátrai Lajos György alkotását az elmúlt több mint száz évben egyszer sem újították fel, így igencsak időszerűvé vált.

A restaurátor Szórádi Zsigmond szobrászművész lesz, akinek vezetésével a szobrot hétfőn leemelték a talapzatról, súlya 27 tonna. Várhatóan októberben hozzák vissza Győrbe Budapestről, ahol a munkálatok majd zajlanak. Az elszállítás indoka, hogy a szobor felújítása csak műhelyben végezhető el.

A Bécsi kapu térrel párhuzamosan annak környéke is megújul. A Sarkantyú köz, a Káptalandombi feljáró, ahol a meredek részen mészkőtömbökből lépcső épült, megkönnyítve az idősebbek feljutását. Ugyancsak megújulnak az ágyúkhoz vezető lépcsősorok.

Prédl Antal, az Útkezelő Szervezet vezetője kiemelte, rengeteg engedélyt kellett beszerezni, s nagyon sok egyeztetést kellett levezényelni ahhoz, hogy a felújítás alatt ne zavarják a város rendezvényeit.

A felújítás miatt július 13-án 8 órától az autósforgalom elől lezárják a Bécsi kapu teret. Továbbra is a győriek türelmét és megértését kérjük a munkálatok idejére – fogalmazott Prédl Antal.

Dr. Fekete Dávid alpolgármestertől megtudtuk, adventre lesz kész a felújított tér, így egyfajta karácsonyi ajándéknak is tekinthetjük a Bécsi kapu tér teljes felújítását.







A PH-Érték a pannonhalmi borvidéki pincészetek szűkebb körének szakmai alapú és marketingkommunikációs összefogása.

BOR/KULTÚRA NEMCSAK HAJÓTÖRÖTTEKNEK

PH-ÉRTÉK BORSZIGET

a „31!” összművészeti fesztiválon július 27-29. között

A Pannonhalmi borvidékhez ma közel 650 hektárnyi művelt szőlő tartozik, és írásos emlékeink szerint, már Szent László korában is javában folyt itt szőlőtermesztés, amely a bencések tevékenységének köszönhetően terjedt el a környéken. A 19. századi filoxériajárvány, majd a 20. század viharos történelme azonban ezt a borvidékünket sem hagyta nyom nélkül, de a 21. század elejétől ismét virágkorát éli a borvidék.

A Pannonhalmi Apátsági Pincészet újraalapítása óta, ha nem is nőtt a borvidék termesztés alá eső területeinek nagysága, a művelt területek nagyobb része korszerűsítésre került, a fajtaválaszték racionalizálódni látszik, és ugrásszerűen megnőtt a palackos borok előállítása és forgalma, ami a minőségorientált termelést feltételezi. Ezzel párhuzamosan pedig felnőtt egy újabb generáció is, aki a maga lendületével és újító szemléletével szeretné kivenni a részét a borvidék minőségi megítélésének építésében.

Ebből a gondolatiságból született a PH-Érték, a pannonhalmi borvidéki pincészetek szűkebb körének szakmai alapú és marketingkommunikációs összefogása. A gyakorlatban szeretnék megvalósítani az együttműködést és közösen igyekeznek megfogalmazni a dinamikusan fejlődő, fiatalos borvidék identitását. A résztvevők – Cseri Pincészet, Hangyál Pincészet, Herold Pince, Pécsinger Szőlőbirtok, Tar Pincészet, valamint a borvidék zászlóshajójaként tekintett Apátsági Pincészet – mind megújult műhelyek, megújított ültetvényekkel, high-tech feldolgozókkal és az új borászgeneráció képviselőivel, akik felismerték, hogy a jó bornak is kell cégér.

A PH-Érték úgy gondolja, hogy a bort és kultúrát össze kell kapcsolni: ez a színvonalú és karakterű bortáj minőségi kultúrát hív elő. A „31!" összművészeti fesztivál lesz az első olyan országos rendezvény, ahol a Pannonhalmi borvidék és Győr Önkormányzata közösen, újfajta megközelítésben mutatja be a borvidék és a város kapcsolatát, hiszen mindkét félnek fontos, hogy új dimenzióba helyezze a régió borkultúráját.

Pannonhalmi borvidék – Győr szőlőskertje

Pannonhalma és Győr összefogással demonstrál a kezdeményezés mellett, amellyel a Pannonhalmi borvidék presztízsét tovább emelnék, a régió turisztikai értékét, a borvidéken élő és dolgozó borászatok ismertségét és elismertségét új, magasabb szintre helyeznék.

Az összefogás igazi erőpróbája a borvidéket bemutató közösségi bor elkészítése, amely már a pincékben várja a palackozást, aztán pedig az igazi megmérettetést, vagyis a szakma és a fogyasztók véleményét. A PH-Érték úgy döntött, hogy – viszonozva Győr város segítő gesztusát – a bor nagyközönség előtti debütálását a „31!" összművészeti fesztivál időpontjára teszi.

PH-Érték Borsziget

A háromnapos összművészeti fesztivál Győr legimpozánsabb részén – a Radó-sziget és a Püspökvár közötti területen, egészen a strand és a két folyó találkozását emblematikussá tevő Cziráky-obeliszk határáig – kapott helyet. Éppen ez utóbbi szolgáltat majd helyszínt Győr szőlőskertje, a Pannonhalmi borvidék bemutatkozásának. A PH-Érték mint a borvidék jelentős borászatainak közössége, szeretné új dimenzióba helyezni a borvidék és a város kapcsolatát. Hat borász, hat karakteres bor, egy koncepció, ahol a rajnai rizling és olaszrizling alapú, aromatikus fajtákkal díszített cuvée egy a borvidékre jellemző száraz fehérbor, mégis hat különböző egyéniséget reprezentál. A PH-Érték borászai elkészítették a közös koncepció alapján kialakított bort, és az első sorozattal a „31!" fesztiválon a PH-Érték Borszigeten találkozhat majd a nagyérdemű.



Az idei nyár újabb meglepetéssel szolgál az Európa Kulturális Fővárosa győri pályázatának szellemében. Három nap, öt helyszín, hét művészeti ág – így összegezte Tóthné dr. Kardos Krisztina, a fesztiválközpont igazgatója Győr legújabb összművészeti happeningjét, amelyet július 27-től 29-ig tartanak a Radó szigeten, a Püspökvár, illetve a strand területén.



NYITOTT MŰTEREM

HÁROM NAP, ÖT HELYSZÍN, HÉT MŰVÉSZETI ÁG

Szerző: Hajba Ferenc
Fotó: Marcali Gábor, O. Jakócs Péter

Az Európa Kulturális Fővárosa győri pályázatának tavalyi beadása előtt az önkormányzat széles körű, minden társadalmi rétegre kiterjedő közvélemény-kutatást végzett – emlékeztetett a 31! – 3 folyó, 1 sziget művészeti fesztivál esti, hangulatos sajtótájékoztatóján dr. Fekete Dávid alpolgármester. A kutatásból az derült ki, hogy a fiatalok hiányolnak egy, az ő nyelvükön szóló, az ő érdeklődésüknek megfelelő újszerű fesztivált. Az önkormányzat a város kulturális intézményeivel, s a különböző művészeti ágaknak az érintett korosztályt képviselő alkotóival, vezetőivel hozta létre a várhatóan eredeti élményeket kínáló, többségében interaktív fesztivált, mondta el dr. Fekete Dávid. A rendezvény idei témája Győr, a folyók városa, amelynek szerves része az áramlás, a kulturális fővárosi pályázat fő gondolatköre, vezérmotívuma. Ebben a tematikában kapnak bemutatkozási lehetőségeket a tánc, a zene, a fény, a képzőművészet, az irodalom és az építészet fiatal, egyéni látásmódot képviselő alkotói.

A Radó-sziget északi részén egy „Befejezetlen híd” épül, amely a tekintetet a folyó áramlására és a Püspökvár fényfestett falára irányítja. A Hajósánc nézőtér kényelmes, természetes hatású lelátót varázsol a szigetre, itt táncbemutatókat láthatnak a nézők. Természetesen elkészül Győr kulturális főváros pályázatának jelképhajója is, immár nagy méretben, közös munkával. A képzőművészet Nyitott műtermi alkotás címmel vonul ki a szigetre, több különleges technikával készülő alkotás folyamatát nézhetik végig az emberek, s maguk is nyomot hagyhatnak a műveken. A sajtótájékoztatón ízelítőt kaptunk egy zseniális homokművészeti bemutatóról, mely szintén látható lesz a fesztiválon.

> Fiatal, egyéni látásmódot képviselő alkotók

A zenei nagyprodukciók során ByeALex és a Slepp és a Blahalousiana lép fel, de itt lesz többek között a Fák Alatt Zenekar, az Indigó Utca, a ToSoDa Project, Szirtes Edina Mókus és a Fekete János Jammal is.

A délutánokat a #VedrsChat program indítja, ahol fiatal, a Műhely folyóirathoz kötődő költőknek kifejezetten az itteni alkalomra írt verseit hallgathatjuk meg. Az irodalmi kávéházban pedig mások mellett Grecsó Krisztián is vendégeskedik.

PH-Érték néven a Pannonhalmi borvidék – melyet Győr szőlőskertjének neveztek a sajtótájékoztatón – kiemelkedő pincészetei is egyéni módon mutatkoznak be a város hagyományteremtő céllal megrendezett, összművészeti fesztiválján, a városi strand Cziráky-emlékmű mögött kialakított Borszigeten.

31!
3 FOLYÓ | 1 SZIGET | ÖSSZMŰVÉSZET
GYŐR, RADÓ-SZIGET, 2018. 07. 27–29.
PH-ÉRTÉK BORSZIGET - BOR/KULTÚRA NEMCSAK HAJÓTÖRÖTTEKNEK
TOVÁBBI INFORMÁCIÓ: WWW.31GYOR.HU ÉS WWW.MUFEGYOR.HU
KÖVESS MINKET A FACEBOOKON ÉS AZ INSTAGRAMON!
GYŐR
Palatia
győr+ MÉDIA
unicentral CÉGCSOPORT



Folytatódik a Megbékélés a zenében című koncertsorozat a pannonhalmi Szent Márton-bazilikában. Július 17-én 17 órakor Kiss Zsolt, a pannonhalmi Szent Márton-bazilika orgonistája ad koncertet.

Maurer Dóra Hajtogatott idő filmretrospektív kiállítása látható hétfő kivételével naponta 10–18 óráig, az Esterházy-palotában (Király u. 17.).

PROGRAM AJÁNLÓ

Összeállította: **Földvári Gabriella**



Régiségvásár lesz július 15-én 7–14 óráig a Tarcsay úti piactéren: festmények, használati tárgyak, ékszerek és különféle gyűjtemények között kereshetünk kincseket.

Érdemes kilátogatni július 21–22-én a Rába Quella Gyógy-, Termál- és Élményfürdőbe, ahol fesztiváli hangulattal várják a strandolókat 10–20 óráig, különböző műfajú koncertekkel.

VB-bronzmeccsre és döntőre hívnak és várnak minden focikedvelőt a Rába-parti VB-teraszra július 14-én és 15-én. A harmadik helyért szombaton 16 órakor, a világbajnoki címért vasárnap 17 órakor játszanak a csapatok. A terasz mindkét nap, a kezdő sípszó előtt egy órával már kinyit. Jó szurkolást mindenkinek!

A programokról részletesen a győri Látogatóközpontban érdeklődhet (Baross Gábor út 21., 96/311-771, 336-817, gyor@tourinform.hu). A Programajánlóba szánt híreket, meghívókat a kulturaliskinalo@gyorplusz.hu címre várjuk!

Am 21.ß22. Juli macht es besonders Sinn dem Rába Quella Heil-, Thermal- und Erlebnisbad einen Besuch abzustatten: von 10-20 Uhr wartet auf die Strandbadbesucher Festivalatmosphäre mit Konzerten in diversen Stilrichtungen.

Audi Hungaria

PROGRAMM angebot

A rovatot az **Audi Hungaria Zrt.** támogatja



Erzeugermarkt am 15. Juli von 8-13 Uhr auf dem Dunakapu-Platz. Neben in der transdanubischen Tiefebene (Kisalföld) produziertem Gemüse, Früchten und Blumen, können Käse, Honig, Marmelade, Sirup, Süßigkeiten und Geräuchertes erstanden und gekostet werden.

Antiquitätenmarkt am 15. Juli von 7-14 Uhr auf dem Marktplatz der Tarcsay-Strasse. Ausgewählte Antiquitäten für jeden Geschmack, Gemälde, Gebrauchsobjekte, Schmuck und diverse Sammlungen bieten Raum zur Schatzsuche.



Fortsetzung der Konzertreihe „Versöhnung in der Musik” in der Pannonhalmer Szent Márton Basilika. Am 17. Juli um 17 Uhr gibt Kiss Zsolt, der Organist der Pannonhalmer Szent Márton Basilika ein Konzert.

Tizennegyedik alkalommal rendezik meg Győrben a Rotary Fröccsnapokat. A borok és a jótékonyság mellett a zene is főszerepet kap a háromnapos eseményen. A gazdag kínálatból szemezgettünk olvasóinknak!



Szerző: Gy. P.
Fotó: Schindl Gabriella

ZENEI CSEMEGÉK a Fröccsnapokon

A Fröccsnapok július 13. és 15. között várja az érdeklődőket a jól megszokott helyszínen, a Széchenyi téren. Idén 12 faházban mérik többek között a szervező Győri Rotary Club tagjai is a frissítő, gyöngyöző italokat. A Győri Rotary Fröccsnapok hosszú évek óta a Kazinczy Ferencről elnevezett Szép magyar beszéd versenyt támogatja, a bevételből a Rotary Clubok szerteágazó jótékonysági tevékenységét is segíti.

A gazdag zenei kínálatból az egyik legkülönlegesebb a pénteki nyitónapon, 18.30-kor fellépő Friends Big Band & Vitage Dolls koncertje lesz a nagyszínpadon. A zenekar már 20 éve örvendezteti meg kedvelőit, most pedig a három gyönyörű és kiváló énekes hölggyel mutatja meg a swing-korszaknak egy ismert szeletét. A dalok nagy része az '50-es évekből való, de napjainkban is közkedveltek s varázslatos hangulatot teremtenek, igazi időutazásra hívják hallgatóikat, nem csak zeneileg, hanem színpadi megjelenésben is. A csapatot olyan ragyogó, nemzetközileg is díjazott énekesnők alkotják, mint Munkácsy Eszter, Nagy Lili és Szász Ágnes. Céljuk az, hogy ezt a régi, már-már elfeledett stílust megismertessék a közönséggel.

Mellettük jönnek még olyan nevek is, mint a Galambos Dorina–Héjja Kata Duó, akiknek szombati, 18.30-kor kezdődő egy szál zongorás, akusztikus műsorukban felcsendülnek olyan Mrs. Columbo-szerzemények, örökzöldek és a napi popslágerek, amelyek egészen újszerű, különleges köntöst kapnak az improvizációnak és a bensőséges hangulatnak köszönhetően. Őket az újdonságnak ható Fröccsteraszon találják meg, ahol a nagyszínpadi produkciók mellett a kisebb formációk is bemutatkozhatnak.

A Group'n'Swing már többször bizonyított Győrnek is, most is sokan várják a 20 órakor kezdődő nagyszínpadi koncertjüket. Leginkább a táncos lábú közönséget vonzza repertoárjuk, amelyben swing és boogie-woogie dalcsokrot nyújtanak át a hallgatóságnak. A telt ház sejthető, hiszen az utóbbi években megtöltik a MÜPA, a MOM Kulturális Központot és a RAM színpadát is. A szombat este zárásaként a Fröccsteraszon a cigányzene szerelmesei találják meg számításukat, hiszen Baranyai István öttagú zenekara a hagyományos muzsika mellett meglepetésekkel is várja az érdeklődőket.

> Varázslatos hangulatot teremtenek

A zárónap fénypontja este nyolc órakor a nagyszínpadon várható, a Malek Andrea Soulistic jóvoltából. A formáció a külföldön is elismert énekesnő és Jáger András együttműködésében született meg, s működik. A név már magában foglalja a lelkiséget, amely a zene és a lélek közti kapcsolatot ábrázolja. A dallamok az örömzene és a tudatosság kombinációjára, valamint a népzene, a jazz és az r&b elemeinek sajátos ötvözetére épül, népszerű és régóta elfeledett magyar népdalok és saját szerzemények kombinációjával.

A jazz szerelmeseinek tartogat igazi csemegét a Fröccsterasz, ahol a Stummer–Lendvay–Sebestyén Jazz Trió mutatja meg, milyen is az, amikor a jazzzene ötvözete csendül fel swing és latin stílusban, este 9 órakor.

A teljes programkínálatot keressék a www.gyorplusz.hu oldalon vagy a mufegyor.hu-n!









KÖZÖS HAJÓBA az áramlás hullám

Szerző: Hajba Ferenc / Fotó: O. Jakócs Péter, Marcali Gábor

Befogja vitorlájába a friss szeleket

Győr örökmozgó, dinamikus város, amely mindig útközben van. Új szellemi, történelmi kalandokat keres, befogadja és befogja vitorlájába a friss szeleket, nyitott az új, eredeti gondolatokra. Önfeladás nélkül megteheti, ugyanis masszív lábon áll, hagyományai, történelme kimunkált, megélt, elfogadott értékrendje, hitvilága a kalandozás közben is elszakíthatatlanul vele van. Győr nem körbezárt tavakat és szigeteket épít, hanem folyók éltetik. A folyó mindig medret keres, mélyít, van forrásvidéke és beömlő torkolata. Áramlik. Az áramlás nemcsak örvénylő, de haladásos mozgásforma. Valahonnan elindul, érint bennünket, fölajánlja szolgáltatásait, mi elvesszük tőle mindazt az előnyt, amivel a létét nem veszélyeztetjük, de bennünket jobbá tesz, megtisztítjuk hordalékaitól, s engedjük az útjára.

Nemcsak folyóink, hanem maga a város áramlik: rajta átutazó gondolatokat honosít meg, s gazdagítva, színesítve küldi tovább. Ezen a városon valóságosan és képletesen is mindig áthaladt Eu-

AN
hain







ródpa. A bécsi vásárra hajtott vágóállatokkal csakúgy, mint a Nyugatról hallott, látott hírek az osztrák tévéből a szocializmus korszakában. Ebből a kavargó áramlásból alakult ki egy nyílt város, ahol különböző vallások – lásd Öt Templom Fesztivál – is egy utcában élnek tiszteletben, egymás igéivel gazdagítva egymást.

Amikor megpályáztuk a 2023-as Európa Kulturális Fővárosa címet – az önkormányzat széles körű közvélemény-kutatása alapján – főleg Borsa Kata és Pál Kálmán leleményéből – az áramlás lett a pályázat minden programját átható vezérlőelve. Ezt a gondolatot nem kiagyalni kellett, hanem észrevenni. (Az sem kis teljesítmény.) Nem kellett a hajánál fogva előcibálni, mert velünk és bennünk él, hat, újul meg. Az áramlás a lényegünk.

Aki belesodródott a győri rendezvények nyári forgatagába, a pezsgésbe, azt magával ragadta ez az áramlat. A Múzeumok éjszakáján megpecsételhették egyetértő támogatásukat az érdeklődők a kezükre nyomott logóval, a foci-vb ellenére az









idén minden korábbinál több nézőt vonzó Magyar Táncfesztiválon pedig külön Európa-est szolgálta az áramlás gondolatának élményszerű, táncba oltott ábrázolását. A hazai és külföldi táncjátékok nem erre az alkalomra készültek, mégis valamenynyi akaratlanul is az áramlás emberi kalandját mutatta be. Külön érdekesség, hogy fiatal, elhivatott és szárnypróbálgató együttesek, az olasz, cseh és magyar társulatok mellett érkezett egy társulat az osztrák St. Pöltenből is. Nem sokkal korábban, az akkori bécsi nagykövet, Perényi János egy megyeházi programján vetette fel: Győr 2023-ban, St. Pölten 2024-ben szeretne Európa kulturális fővárosa lenni. Milyen jó és természetes lenne, ha ez a két város egymásnak tudná átadni az Európa Kulturális Fővárosa címet.

A tíz város mindennapjait meghatározó, összekötő Duna nemzetközi napján is látóterünkbe











úszott a kis papírhajó, mely a győri pályázat leleményes figurája. A Szent László-napon is felbukkant a vitorlás, az idei, szokásosan nagyszabású Győrkőcfesztivál is ezt választotta jelképének. Gyerekek százai hajtogattak papírhajókat, csákókat, amelynek papírja a Győr+ Hetilap nyomása során keletkezett felesleg, újrahasznosítható anyag, a Bécsi kapu téren felállították a hajó installációját, ezt fotóháttérnek használták a gyerekek.

A tavalyi év Győrött az Európai Ifjúsági Olimpiai Fesztivál jegyében telt. Egyöntetű hivatalos visszajelzések szerint, ilyen színvonalú ifjúsági fesztivált még sehol sem szerveztek a rendezvény kezdete óta. Az idén a kultúra lepi el és hatja át a város életét.

A nyár eddigi programjai, a város együttdobbanása is jelzi: Győrnek minden adottsága, képessége megvan arra, hogy a fővárosa lehessen 2023-ban Európának. Mert kultúrája minden ízében európai.



Csodák pedig vannak. Hogy honnan tudom? Onnan, hogy az összes szent nevéhez fűződik valamilyen rendkívüli cselekedet. Hiszen ez szentté avatásuk egyik előfeltétele. Az azonban korántsem mindennapos, hogy egy szent – annak ellenére, hogy közel kétezer éve halott – a mai napig megbízhatóan szállítja a csodát. Ráadásul évente háromszor, menetrend szerint!

CSODA Nápolyban

Szerző: Kisté

@napolytoldelre

TIPP: „San Gennaro vére” című regényében Márai nagyon érzékletesen mutatja be Nápolyt és a nápolyi kisemberek mindennapjait. A könyvet bátran ajánljuk mindazoknak, akik már voltak Nápolyban, vagy akik tervezik, hogy mennek. Meg azoknak is, akik inkább a karosszék kényelméből szeretik felfedezni a világot.

A dél-olaszokat bensőséges, mármár barátinak mondható viszony fűzi a szentjeikhez. Akiktől nem csak kérni lehet, de lehet velük alkudozni is. Ad abszurdum számon kérni, ha nem teljesül egy-egy kívánság vagy ima. A világnak ezen a részén tökéletesen megfér egymás mellett a babona, a miszticizmus és a katolikus hitvilág.

Mindez kiemelten igaz a végletek városában, Nápolyban. Ahol esténként a legdrágább göncökben lejt végig a Via Román a helyi elit, míg két utcával lejjebb tízezrek küzdenek a napi betevőért a Spanyol Negyed sikátoraiban. Ahol a tenger gyönyörű, a muzsika lágy, a Vezúv sziluettje pedig pazar, miközben ugyanez a hegy képes lenne lerombolni mindazt, ami a környéket élhetővé teszi.

Nem mindennapi a város védőszentje, Szent Januáriusz (olasz nevén: San Gennaro) története sem. Aki a 3. században élt, és a közeli Benevento püspöke volt. Pechjére azonban Diocletianus császár rossz szemmel nézte a katolikus papokat, így Januáriuszt, miután az elfogyasztására kirendelt vadállatok meghunyászkodtak a püspök előtt, végül is lefejezték.

A történet viszont csak itt kezd igazán izgalmassá válni, Januáriusz egyik követője ugyanis megmentett két ampullányit a szent kiömlött véréből. És az üvegcsékben felfogott, megalvadt vér időnként – csodálatos módon – újra felbugyog és cseppfolyóssá válik. Ha pedig ez megtörténik, akkor a nápolyiak fellélegezhetnek. Ez ugyanis azt jelzi, hogy a város életében könnyű időszak következik.



A szent vére, csodálatos módon, újra folyni kezd...

A szent vérét a nápolyi érsek évente háromszor mutatja fel a gyülekezetnek: május elején, szeptemberben, majd december közepén. Ez az esemény pedig annyira népszerű, hogy hatalmas tömeg gyűlik össze, nemcsak a székesegyházban, de a templomot övező utcákban, sikátorokban is. Ha pedig elmarad a csoda, akkor sajnos fel kell készülni akár a legrosszabbra is. 1939-ben például kitört a második világháború. 1973-ban kolerajárvány volt Nápolyban. Az 1980. évi földrengés pedig teljesen lerombolta a közeli Irpinia települést.

Hit és tudomány

A vér cseppfolyósodása amúgy nem csalás, nem ámítás. A nápolyi érsek a szertartás elején és a szertartás végén is magasra emeli, majd oldalra fordítja az ampullákat rögzítő ereklyetartót. Így mindenki számára jól látható, hogy a vér mikor folyik, és mikor szilárd.

Persze rendszeresen akad kutató, aki állítja, hogy meglelte a vér csodájának valós magyarázatát. Az egyik ilyen elképzelés szerint az ampullákban hidratált vas oxid van, melynek megjelenése és viselkedése megegyezik a szent vérének tartott folyadékával. Egy másik tudós azt állítja, hogy nincs a csodában semmi különleges, egy megfelelően kiválasztott tárolóedény használata esetén ugyanis bármilyen vérrel reprodukálható a halmazállapot-változás.

A tudósok persze mondhatnak, amit akarnak – San Gennaro csodája rendíthetetlen alapkövét képezi a nápolyi öntudatnak. A cseppfolyóssá vált vér ráadásul több napon át megőrzi folyékony állapotát, ily módon szolgáltatva további bizonyosságot arról, hogy szeretett népére a szent mind a mai napig odafigyel.

+36-96/200-203 • +36-30/998-6633 NON-STOP telefonos ügyelet: +36/30/998-6633
A kényelmes nyaralás Önnek is jár
DISZKONT JÁRATOK akár 2.999 Ft/fő/út áron
PEGAZUS TRANSZFER • TÖBB MINT REPTÉRI TRANSZFER
„Háztól-házig” személyszállítás • Különböző típusú járatok, akár 17 főig
BUDAPEST, BÉCS, POSZONY repülőterekre és EGYEDI utakra is!
www.pegazustranszfer.hu
INGYENES Wifi, INGYENES BANKKÁRTYÁS fizetés
TÖBB MINT 10 év AZ ÖNÖK SZOLGÁLATÁBAN

Köztünk élnek



SZERETI ÉREZNI, HOGY szükség van rá

Szerző: Kaszás Kornél
Fotó: Marcali Gábor

Mindenki ismer olyan embert, aki szinte minden cselekedetével adni szeretne másoknak. Ők azok a „lélekemberek”, akikben a jó szándék és a segíteni akarás munkál. Bogdán Eszter közéjük tartozik, és bár a színpad jelenléte miatt azt hihetjük, hogy az élete nyitott könyv, azért érdemes elolvasni az apró betűs részt is.

Bogdán Eszterrel egy rendezvényen találkoztam először. Mindketten dolgoztunk, de arra azért jutott idő, hogy néhány percben megosszuk egymással gondolatainkat. A beszélgetés pedig már akkor elültetett bennem egy gondolatcsírát, amely mostanra hozott termést. Ennek eredményeként ültünk le beszélgetni, ahol ugyanazzal az önazonos és őszinte emberrel találkoztam, mint annak idején.

Bogdán Eszter Adyvárosban nőtt fel, jelenleg pedig Gyárvárosban él. „Rendkívül gazdag gyerekkorom volt. Édesanyámmal máig szoros a kapcsolatom, édesapám már nincs közöttünk, de csodálatos ember volt” – meséli az énekesnő. A zene már egészen fiatalon rátalált, a színpad pedig mágnesként vonzotta magához. „Édesanyám szerint előbb tudtam táncolni, mint menni, és előbb énekeltem, mint hogy beszéltem volna” – mondja Bogdán Eszter, aki sokáig musicalénekesként képzelte el magát. Saját bevallása szerint, érzékeny lelke miatt nem választotta ezt a pályát, ahol nap mint nap küzdenie kellett volna a szerepekért. Pedig már gyerekként kívülről tudta az Evitát és a Jézus Krisztus Szupersztárt, ráadásul a komolyzenére is rátalált. „Beethoven IX. szimfóniáját számtalanszor vezényeltem a tükör előtt, ha pedig a bátyámmal gombfociztunk, akkor Csajkovszkij volt a csatár, Beethoven pedig a kapus” – meséli nevetve.

Bár szinte mindig Győrben élt, tizenkilenc évesen tett egy kitérőt, és Siófokra költözött. Két évig lakott a Balaton-parti városban, ahol több zenésszel is megismerkedett. Ennek köszönhetően egy hotelben énekelte végig mindkét ott töltött főszezont. „Zsolti, aki felajánlotta ezt a lehetőséget, és akinek a segítségével végleg elindultam ezen a pályán, a mai napig a barátom. Mint ahogy az egykori szomszédom is mindig felkeres, ha Győrben jár.”

Mikor visszatért szülővárosába, benevezett egy pop-rock fesztiválra, ahol a zenei tehetségeknek biztosítottak bemutatkozási lehetőséget. Bogdán Eszter ott találkozott az egyik zsűritaggal, Somogyi Ferenccel, a Loyd Egylet vezetőjével, és mire észbe kapott, már ő volt a zenekar énekesnője. „Az egész életemre jellemző, hogy mindig megtaláltak a lehetőségek. Sosem én kerestem őket, egyszerűen szembejöttek velem” – hangsúlyozza az énekesnő, aki a Loyd Egylet mellett, két másik formációban is énekel. Hét éve tagja az Esti Egyenlegnek, ahol szintén barátokra lelt. Néhány éve pedig Szilasi Lajossal alkotnak duót, hogy örökzöld slágerekkel ajándékozzák meg a közönséget.

„Nekem fontos, hogy úgy érezzem, szükség van rám, különben haszontalannak gondolom magamat” – mondja Bogdán Eszter, akinek civil foglalkozása is van, hiszen a SZESE a munkahelye, ahol gazdasági ügyekkel foglalkozik. A fennmaradó idejében pedig ékszereket, vagy éppen tokot készít okostelefonra, hogy még idejében elfojtsa a haszontalanság érzését. „Gyerekkoromban a nagymamámmal hímeztem, horgoltam vagy kötöttem. Az, hogy varrónő lettem, leginkább ennek köszönhető. Persze itt nem álltam meg, és művelődésszervező, valamint mérlegképes könyvelő képesítést is szereztem” – teszi hozzá a sokoldalú énekesnő.

> Csajkovszkij volt a csatár, Beethoven pedig a kapus

A beszélgetésünk alatt természetesen Győr is szóba kerül, hiszen Bogdán Eszter szemmel láthatóan rajong a városért. „Győr a léptékem. El sem tudom képzelni máshol az életemet.”

Ahogy ma már azt sem tudja elképzelni, hogy minden felkérésre igent mondjon. Saját bevallása szerint, sok időnek kellett eltelnie ahhoz, hogy megtanuljon nemet mondani. „Ehhez azért kellett idő, mert óriási kötelességtudat van bennem. Nem a legjobb akarok lenni, hanem a lehető legjobban akarom ellátni a feladatomat.” Ezt támasztja alá az is, hogy kisgyerekként is szófogadó és rendszerető volt. „Édesanyámat kérdeztem, hogy mit csináltam, amikor először óvodába mentem? Mire ő azt felelte, hogy rendet” – meséli mosolyogva.

Mi pedig akkor mosolyoghatunk örömünkben, ha színpadra lép, és énekelni kezd. Mert a muzsika jótékony hatása közismert, Bogdán Eszter pedig boldogan nyújtja át nekünk a gyógyírt.



Nyáron az egyik leggyakoribb betegség a szalmonellafertőzés. Különösen veszélyeztetettek a csecsemők, gyermekek, a 60 év felettiek, a cukorbetegek, a gyomorsavhiányban szenvedők és a legyengült immunrendszerű emberek.

HASMENÉS NYÁRON

Röviden

Mélyvénás trombózis veszélye repülés alatt



Holland kutatók egy vizsgálat során megállapították, hogy a légi utasok vérében egy bizonyos, a vérrögösödésre utaló anyag 8 óra elteltével nagyobb mennyiségben van jelen, mint azokéban, akik ugyanannyi időt egy moziban ülve töltöttek el. A mélyvénás trombózis akkor alakul ki, ha a lábikra vagy a comb legmélyebben fekvő ereiben a vér áramlása annyira lelassul, hogy rögök képződnek. Leszakadhat ugyanis egy vérrög, amely a tüdőverőérbe kerülve, végzetes embóliát okozhat. Valószínűleg a mozgáshiány a fő kockázati tényező, de az eredmények arra utalnak, hogy a rizikót még fokozza, ha az illető nem a földön, hanem a levegőben tölt el mozgás nélkül több órát. Amint korábbi kutatások utalnak rá, ez a tényező a repülőgépeken lévő alacsony oxigénszint és a légnyomás lehet. Megelőzésképpen a repülőúton időnként feszítsük le, majd fel a lábfejet, mozgassuk át a bokát, így serkentve a vádli izomzatának vérellátását.

Óvjuk a gyerekeket a leégéstől

A gyermekek bőre sokkal vékonyabb, így érzékenyebb, mint a felnőtteké. Védekező mechanizmusai és a bőr pigmentációja még nem fejlődtek ki eléggé, ezért az ultraviola sugarak könnyen a bőr mélyebb rétegeit is elérhetik. A gyerekkori leégések gyengíthetik a fejlődő immunrendszert is, így megnő a bőrrák kialakulásának rizikója. A napozószerek már az első naptól elengedhetetlenek, ha a gyermekek a szabad levegőn tartózkodnak. A déli órákban – 11–15 óráig – a strand tabu, ilyenkor a legnagyobb a leégés veszélye. Egyéb napszakokban is védekezzünk napernyővel és fejfedővel a direkt sugarak ellen. A fényvédő krémek az optimális hatást csak körülbelül fél óra elmúltával fejtik ki, ezért a naptejjel már 30 perccel a napozás előtt kenjük be a bőrt!

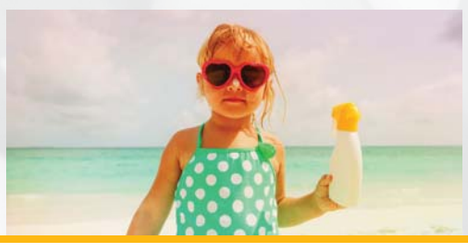

Mi a szalmonellózis?

A szalmonellózis rendszerint a fertőzött étel fogyasztása után kialakuló gyomor-bélrendszeri tüneteket okozó betegség. A kórokozónak – Salmonella enterica – azonban számos alfaja létezik. Minden formára jellemző, hogy a baktérium a szájon át kerül be a szervezetbe, rendszerint szennyezett élelmiszerrel vagy innivalóval. Tünetei: hányás, ízületi gyulladás, hányinger, véres széklet, hidegrázás, magas láz, hasmenés, hasi görcsök.

A szalmonellózis diagnózisa

A Salmonella-fertőzés diagnózisát a széklet tenyésztése adja. A betegséget el kell különíteni más, hasonló tünetekkel járó kórképektől, így a vírusos hasmenéstől, ételmérgezéstől, shigella-fertőzéstől („vérhas”), amőbás dizentériától vagy egyéb krónikus gyulladásos bélbetegségektől, amilyen a Crohn-betegség vagy colitis ulcerosa.

A szalmonellózis tünetei, kórlefolyása

A tünetek általában a fertőzött élelmiszer elfogyasztása után 8–48 órával mutatkoznak meg. Jelentkezhet hányinger, hányás, hasmenés, melyhez hasi görcsök társulnak. Jellemző a hidegrázás, a magas, akár 40 fokos láz. A széklet tartalmazhat vért is. Ritkán előfordulhat társuló ízületi gyulladás, ha a baktérium a véráram útján eljut az ízületekbe. Szövődménymentes esetben a tünetek rendszerint 3–5 nap után maguktól megszűnnek, de a betegek egy része tünetmentes hordozóvá válhat. Ilyenkor a baktérium rendszerint az epehólyagban él és szaporodik. Ez az állapot közegészségügyi szempontból jelenthet esetleg veszélyt, mert az ilyen személy tünetek nélkül válhat fertőzés forrásává. Ezért igazolt szalmonellafertőzés után a páciensnek három bakteriológiai szempontból negatív székletmintát kell leadnia, mielőtt újra közösségbe (óvoda, iskola, egészségügyi intézmény) mehet. A fertőzés után napokkal, hetekkel arra hajlamos személyekben úgynevezett reaktív ízületi gyulladás alakulhat ki, vagyis ez nem közvetlen bakteriális fertőzés eredménye, kialakulásában a szalmonella ellen termelődő ellenanyagok játszanak szerepet.



A szalmonellózis kezelése

Szövődménymentes esetekben nincs szükség antibiotikus kezelésre, a betegség enélkül is 3–5 nap alatt lezajlik. Ilyenkor csak tüneti kezelésre lehet szükség: megfelelő folyadékpótlásra, láz- és hányáscsillapításra, görcsoldásra, hasmenés elleni szerekre. A beteget enyhébb esetekben otthon, súlyosabb esetben fertőzőosztályon kell kezelni, mivel normál kórházi osztályon fertőző forrásként veszélyt jelenthet más kórkép miatt kezelt, legyengült immunrendszerű betegtársaira.

Megelőzés, hasznos tudnivalók

A betegség otthoni előfordulása megelőzhető, ha figyelünk a konyhai higiéniára: az edények, eszközök és munkafelületek megfelelő tisztántartására, az élelmiszerek megbízható forrásból való beszerzésére és megfelelő tárolására. Fontos még a mellékhelyiségek tisztántartása, a WC-k fertőtlenítése, kézmosás. Társadalmi szinten a betegség terjedése megállítható a közétkeztetésben és a vendéglátóiparban dolgozók, az egészségügyi dolgozók szűrése, a hordozók kezelése által. Különösen veszélyesek lehetnek a hosszan, de nem megfelelően hűtött, valamint a nyers tojással készült ételek.

A hét orvosi témája



A bőrdaganatok gyakorisága az utóbbi években rohamosan nő. Ebben szerepet játszhat a fokozott UV sugárzás, a nyaralási szokások megváltozása és a barna, divatos bőrszín elérése iránti törekvés. Az összes rákos megbetegedés 40 százalékát a bőr rosszindulatú daganatai teszik ki. A tavalyi évben 2.300 melanómás beteget regisztráltak hazánkban. Annak ellenére, hogy láthatók, sokan későn jutnak el orvoshoz, bőrtünetüket – mivel panaszt nem okoz – hajlamosak jelentéktelennek gondolni, különösen a kezdeti jellegtelen megjelenés miatt. A bőrnek háromféle rosszindulatú daganata ismert: az alapsejtes rák (basalioma), a laphámrák (spinalioma), és a festékes bőrrák (melanoma).

A bőrdaganatok korai felismerése



Szerző: **Dr. Győrffy Lajos**
plasztikai sebész főorvos

Alapsejtes rák

Az alapsejtes rák áttétet nem ad, viszont helyileg a környező szöveteket roncsolja. Általában 50 év feletti életkorban fordul elő, de a 30 év körülieknél is megfigyelhető. Leggyakrabban az arcon, vállakon, törzsön alakul ki. Lehet jellegtelen, vöröses, nem gyógyuló folt vagy sebecske, gyöngyházfényű csomó, gyöngyházszegélyű folt, hegesedő folt vagy pigmentált elváltozás. Jóindulatú jellege ellenére a szöveti roncsolás miatt fontos a kezelése. Az ép szövetben történő sebészi eltávolítás jön szóba. Bizonyos lokalizáció és kiterjedés esetén sugárkezelés, kémiai sebészet, fotodinámiás kezelés is lehetséges.

Laphámrák

A laphámrák áttétet is adhat, elsősorban a helyi nyirokcsomókba. Főleg időseknél arcon, fejtetőn, kézháton alakul ki, napkárosodott bőrön. Lehet egy szarumasszával fedett, bőrből kiemelkedő, vöröses színű növedék, vagy egy kisebesedő csomó. A kialakult laphámrák egyedül időben, épben történő sebészi kimetszésével kezelhető hatékonyan.

Festékes bőrdaganat

A legrosszabb indulatú bőrdaganat a melanoma. Magyarországon évente 1.700 új beteget regisztrálnak. Fontos a megelőzés és a korai felismerés, mert késői stádiumban a kialakuló áttétek halálhoz vezethetnek. Férfiaknál elsősorban a törzsön, nőknél főleg az alsó végtagon alakul ki, de bárhol megjelenhet: fejtetőn, ujjvégeken, körmök alatt, fülön, arcon, sőt még a szemben is. Kialakulásában az UV-sugárzás, genetikai hajlam, szőke haj, világos bőr, zöld vagy kék szem, nagyszámú anyajegyhordozás játszik szerepet. Az esetek kéthar-madában ép bőrön, egyharmadában már meglévő anyajegyben alakul ki.

Figyelmeztető jelek

Korábban meglévő, pigmentált anyajegy növekedése, alakjának, felszínének vagy színének változása figyelmeztető jel. Néha csak a viszketés a felhívó tünet. Az anyajegy vérzése már nem korai jel. Ha felnőtt korban ép bőrön pigmentált, növekvő képlet alakul ki, feltétlen menjünk el szakorvoshoz.

> A betegség egyetlen, hatásos kezelési módja az időben és megfelelő módon történő műtéti eltávolítás.

Kezelési lehetőségek

A betegség egyetlen, hatásos kezelési módja az időben és megfelelő módon (a daganat vastagságától függő biztonsági udvarral) történő műtéti eltávolítás. Fontos, hogy a pigmentált anyajegy eltávolítása a szakma szabályai szerint sebészileg, az épben történjen, lézeres eltávolítása nem biztosít megfelelő eltávolítást! A műtéti eltávolítást követően, a magas rizikójú melanomás betegek sebészi kezelésében az őrszem nyirokcsomó vizsgálata és annak függvényében további sebészi kezelés is szükséges lehet. Előrehaladottabb betegségnél immunterápia, cytostatikus kezelés, célzott daganatellenes kezelés és sugárterápia is szóba jön. Sajnos sokakban ma is él az a tévhit, hogy az anyajegyekhez nem szabad hozzányúlni, mert „elrákosodhat”. Fontos kihangsúlyozni, hogy a melanoma kialakulásának megelőzésében a sérült pigmentált anyajegyeket, a nem szabályos, de még nem rosszindulatú anyajegyeket, az irritációnak kitett anyajegyeket szükséges eltávolítani.

JÓ TUDNI

Leghatékonyabb a megelőzés

A bőrdaganatok megelőzéséhez, időben történő felismeréséhez a következő szabályokat kell betartani: • Ne tartózkodjunk a napon 10 és 15 óra között! • Védjük a bőrünket kalappal, megfelelő öltözékkel, az UV szűrős napszemüvegről se feledkezzünk el, hiszen a szemben is kialakulhat melanoma! A ruhától nem védett területeket kenjük be magas faktorszámú fényvédő készítménnyel, naponta többször is. • Gyermekeinket védjük meg a leégéstől! • Havonta egyszer nézzük át a bőrünket, a nem látható területek (hát , fejtető) ellenőrzésére kérjünk segítséget! • Ha anyajegyünkben bármilyen változást észlelünk, vagy új festékes elváltozást veszünk észre, forduljunk szakorvoshoz. • A szoláriumozás is kedvező feltételeket teremt a bőrdaganatok kialakulásához. • Ne feledjük, hogy a legjobb kezelés a korai felismerés!

Arcélek a kórházból



Dr. Issekutz Ákos
sebész főorvos,
minőségirányítási igazgatóhelyettes

Húsz éve a fővárosból költözött Győrbe dr. Issekutz Ákos, aki most a győri kórház sebész főorvosa. Az idei Semmelweis-napon Issekutz doktort Tamás László János főigazgató főorvos a kórház minőségirányítási igazgatóhelyettesének nevezte ki.

A SEBÉSZET a gyors döntések művészete

Szerző: Hajba Ferenc / Fotó: O. Jakócs Péter



Gyermeksebész akart lenni, sőt, igazából a gyermekszívsebészet vonzotta. Látta azonban az apró gyermekek életéért folytatott heroikus küzdelmet, amely a legnagyobb szakértelemmel elvégzett operáció ellenére is több esetben halállal végződött, s úgy gondolta: lelkileg nehezen tudná földolgozni ezeket a tragédiákat. Egyébként is az akkori szemlélet szerint a pályakezdők inkább a nagy betegszámú, sokféle műtéti technikát alkalmazó osztályokon alakították ki szakmai látókörüket, csak ezt követően fókuszáltak a specialitásokra.

Dr. Issekutz Ákosnak a magyar gyermeksebészet megújítója, dr. Verebély Tibor professzor ajánlotta, hogy jelentkezzen a győri kórházba, amelynek a sebészetét egy ambiciózus, kiváló szakember, dr. Oláh Attila professzor vezeti.

Korábban csak átutazóban jártam Győrben, amikor banánért vagy valamilyen műszaki cikkért kiautóztunk Bécsbe- emlékszik vissza Issekutz főorvos. – Mivel családunk egyik ága örmény, a Jereván éttermet jegyeztem meg Győrből. Amikor orvosként bejelentkeztem, hogy megnézzem az osztályt, három napon át ismerkedtem a körülményekkel, a kollégákkal, a lehetőségekkel. Úgy gondoltam, itt lesz alkalmam a minőségi munkára, a tanulásra, a későbbi önállóságra, a folytonos megújulásra. Oláh professzor is befogadott, itt ragadtam. Budapestet ma is szeretem, megyek színházba, konferenciára, társaságba, de haza már Győrbe térek.

Az Issekutz név egyébként orvosi, gyógyszerészeti körökben nagyon jól cseng. A főorvos dédnagyapja a klinikai farmakológia magyarországi megalapítója volt, Szegeden még együtt dolgozott a C-vitamint feltaláló Nobel-díjas Szent-Györgyi Alberttel.

Issekutz Ákos főorvos fölmérte a külföldi lehetőségeket is, fél évet dolgozott a világ egyik legismertebb kórházában Heidelbergben, ahová most is – ahogy ő fogalmaz – érzelmi és szinte spirituális kötődése van, s ha teheti, konferenciákra vagy csak látogatóba vissza-visszatér.

Megtanultam a német precizitást, azt, hogy szinte kottából, vagy az ipar nyelvén szólva, a gépkönyvből dolgoznak, mindig tudták, mi lesz a következő lépés, pontosan megtervezték, fölépítették a folyamatokat – mondja dr. Issekutz Ákos. – Ez a német gyakorlatot, a néha kényszerből fakadó magyar fifikával kiegészítve, nagyon jó eredménnyel lehet alkalmazni a szakmában.

A főorvos szerint a sebészet a gyors döntések művészete. A döntéshelyzet pedig attól a pillanattól fogva kialakul, ahogy először találkozik a beteggel. Manchesterben dolgozott egy sebészeten, ahol listán élették, kit kell megműtenie. Ezt a munkát nem érezte érdemi szakmai kihívásnak, nem lehetett érdemi kötődést kialakítani a beteggel, személytelenné vált a beavatkozás.

A jó orvos-beteg kapcsolat, a bizalom a sikeres gyógyulás egyik feltétele – osztja meg tapasztalatait, aztán különböző eseteket idéz fel.

Három gyerekkel jött be hozzám egy fiatalasszony, láttam a leletein, hogy mellrákja van, nyirok- és májáttétekkel – komorodik el. – Megmondtam, hogy nagy a baj, súlyos a helyzet, de fölvázoltam egy kezelési módot, amelynek a keretében „egy ülésben” el tudtuk távolítani a rákos elváltozást a mellből, a nyirokszervekről és a májról. Teljesen felépült, a leletei nagyon jók lettek, meggyőződésem volt, hogy meggyógyítottuk a rákból. Aztán három év múlva kiújult a betegsége és már nem tudtunk segíteni rajta. Az onkológiai terápiában az elmúlt 15-20 évben ugrásszerű, kecsegtető, lenyűgöző fejlődés történt, de van egy-két rákfajta, amelyet műtéttel sem tudunk eredményesen gyógyítani.

Minőségbiztosítási feladatairól szólva azt ígéri: fiatalokból álló csapatot épít ki, akik végiggondolják a betegutakat, a várólisták csökkentését, a digitalizáció lehetőségeit. A rendszerszemlélet mellett saját életünk minőségére is ügyelnünk kell, hiszen a betegek nem fáradt, beteg, kiégett orvosokkal akarnak találkozni – mondja a főigazgató minőségirányítási igazgatóhelyettese.

Július 14-én Fut a Petz!

Az egészségügyi dolgozók rekreációja érdekében, július 14-én Fut a Petz! címmel különböző távú futóversenyt is rendeznek.

Issekutz főorvos a Semmelweis Egyetem Egészségtudományi Karán az idén fejezte be az egészségügyi menedzserképzést. Szakdolgozatát a győri kórház egyetemmé válásának esélyeiről, fontosságáról, lépéseiről írta.



NYÁR a kertben

Szerző: Ferenczy Balázs

A Kertbarát magazin támogatója:

Fészek Kert

Tavaszi cikkünkben már írtunk arról, hogy tél elmúltával az első fontos teendők között a kertünk kialakításának megtervezése áll. Akkori alapos munkánk gyümölcsét most élvezhetjük igazán, hiszen a meleg nyári napokon van hová elbújnunk a rekkenő hőség elől. Fontos szempont, hogy a veteményes rész mellett alakítsunk ki egy árnyékos, pihenőrészt, valamint a gyerekeknek játszósarkot, aki teheti, kis pancsolómedencével, homokozóval, hintával.

Ujhelyy Károly, hobbikertész magas ágyás kialakítását javasolta a növényeknek, veteménynek, amelyben nem tud kárt tenni a gyermekek bepattanó labdája.

A nyári napokon is rendszeresen kell gondozni a kerti gyepet. Az elmúlt hetek esős időjárása jót tett a fűnek és a kertésznek egyaránt, hiszen nem kellett öntözni, viszont a heves eső kimoshatta a földből a tápanyagokat. Oldott táppal jutalmazzuk most, a nitrogén-foszfor-kálium számít alap műtrágyának, de adhatunk a fűnek magnéziumot, ami a zöldítést segíti elő, a vas pedig a mohásodást gátolja.

A füvet rendszeresen, meghatározott időpontokban nyírjuk. A gyakori fűnyírással, a 9 cm–6 cm arányt betartva, gyönyörű gyepünk lehet.

A gyümölcsösben ritkítsuk ki a túl sűrű növényi részeket, ilyenkor még ki tudjuk csípni a foltos-moníliás barackokat, ezáltal megmentjük a többi termést.

Ujhelyy Károly a Kertbarát magazin kérdésére elmondta, hogy nem minden zöldséget, gyümölcsöt érdemes lefagyasztani. A sárgabarack fagyasztás után savanyú lesz, a zöldbabnak fagyottan mellékíze jön elő, érdemesebb inkább üvegbe eltenni. A lecsó szerelmesei az elkészített finomságot szintén üvegekbe tegyék el olajjal, fagyasztva kellemetlen, keserű ízt lehet az ételnek.

A zöldségesnél sorban állva pedig örök kérdés, hogy hogyan válasszunk érett, mézédes görögdinnyét. Szakértőnk szerint a kacsot kell figyelni, ha az száraz, akkor nyugodtan megvásárolhatjuk a gyümölcsöt. Másik árulkodó jel a dinnye hasán lévő sárga folt (ahol találkozott a talajjal). Ha az minél nagyobb és sárgásabb, akkor valószínűleg finom, édes és lédús dinnyével állunk szemben.

Oldott táppal jutalmazzuk a gyepet

Dr. Dézsi

„Célszerv védelem felsőfokon!”



„Az én orvosom is ezeket ajánlotta. Nekem bevált!”

Dr. Dézsi

Natur Hepar Mix

a máj védelmére



5 HATÓANYAG egy tablettában

Máriatövis, Rezveratrol, Kolin, Articsóka, C-vitamin

Dr. Dézsi

MagneQ10

a szív és az izomzat védelmére

4 HATÓANYAG egy tablettában

Q10, Magnézium, E-vitamin, B6-vitamin

Koleszterincsökkentő statin tablettát szedőknek kifejezetten ajánlott!



Keresse a **patikákban** vagy a www.drdezsi.hu webáruházban!

A fenti tabletták nem helyettesítik az orvosok által előírt gyógyszeres kezelést!

Gyermekkori emlékeket idézek fel magamban, ahogy ezekre az apró állatkákra nézek. Én is végigmentem a „törzsfejlődésen”, kisebb-nagyobb madárkák, akváriumok, terráriumok kezdetnek, azután már jöttek a kutyák, lovak, cicák, és szerintem még nincs vége a sornak. A gyerekek nagyon nyitottak az állatokkal való kontaktusra, azonban a felnőtteknek kell nekik megtanítani a kulturált állattartást. Így volt ez velem is, amikor izgatottan vettem kezembe fiatalemberként életem első nyílméregbékácskáját.



SZERKESZTI: NAGY FERENC

ZOO+ magazin





Szöveg és fotó: Nagy Ferenc

ÉKSZER BÉKÁK





Fogságban nem mérgezők!

Dél- és közép-amerikai nyílméregbékák és madagaszkári mantellák, ők együttesen a nyílméregbékák. Hívják még őket fakúszó békáknak is. Az amerikai kontinens trópusi, déli, illetve középső részéről készített útifilmek standard témája a fúvócsővel vadászó indiánok, akik egy ágyékkötőben járják az esőerdőt. Fúvócsöveikhez mérgezett nyílvesszőket használnak, amikhez például ezeknek az apró békáknak a mérgét is felhasználják. A méreg légzőszervi és szívproblémákat okoz, amitől a megsebzett állat, például tukán, illetve különféle majmok az ágak közül a földre zuhannak, ahol már könnyedén begyűjthetők. A természeti népek többek között így jutnak napi táplálékukhoz. A békák kínzásával nyerik ki a többnyire a hát bőrében akkumulálódott méreganyagot. A békák jelentős része nem képes a méreganyag előállítására, mint a kígyófélék, ellenben a táplálékállataik, bizonyos rovarfélék, táplálkozásuk során fogyasztanak mérgező növényeket (kurare), így amikor a béka bekapkodja, akkor bekerül a szervezetébe. A másik különlegességük a szaporodásuk. Némely fajok utódaikat broméliák levéltölcsérében nevelik, ahol megfelelő mennyiségű esővíz gyűlik össze. Időnként azonban kiszárad a bölcsőde, vagy elfogy a szúnyoglárva a kis medencéből. Ilyenkor a hím hangosan hívja a nőstényt, hogy azonnal intézkedjen, miután a nőstény a hátára veszi az ebihalat, és megfelelő új broméliatölcsért keres a számára. Ragyogó színeik már messziről figyelmeztetik a ragadozókat mérgező mivoltukról. Méretük mindössze néhány centiméter. Időnként különböző hangokat adnak ki a kommunikációra. Mondhatnánk, brekegnek, ez azonban nem igaz, mert számtalan hívóhangjuk van a különböző fajoknak, némelyek például ciripelnek. Sokszor kérdezik tőlem, hogy az eredeti élőhelyükön fotóztam-e őket. Valószínűleg ilyenkor nem gondolnak bele abba, hogy a lombkoronaszint, ahol ezek az állatok többnyire tartózkodnak, akár harminc méter magas is lehet. A fotózást lehetetlenné tenné a stúdiófelszerelés ilyen magasságokba szállítása, valamint a páratartalom és a felhőszakadások tönkretennék a felszerelést. Lakásban tartásuk nem okoz nehézséget, hiszen igényeik könnyen kielégíthetőek. Terrárium, megfelelő párásítással, tocsogókkal teli kis üregekkel, farönkökkel, növényekkel. A szobahőmérséklet megfelel számukra. Táplálékállataik zömét muslicák és hangya nagyságú tücskök teszik ki. Ebihal állapotukban kis petricsészékben nevelhetők egyenként. Fogságban nem mérgezők!







Amint már beszámoltunk róla, állatkertünk kis tapírfiúval Chilivel gazdagodott a nyár elején. Nem sokkal később egy gyönyörű kislány dromedár is született nálunk, aki a Csilla nevet kapta.

Csilla és Chili kalandjai

Ettől a héttől már láthatóak is a közönség számára, mivel végre szabadon futkározhatnak a kifutójukban. Chili (nekünk csak Pisti) hétfőn reggel jöhetett ki először a Dél-Amerika-kifutóba. Itt hamar megismerkedett a többi állattal, persze anyukája féltő gondoskodása mellett. Igazi kistapír természetét mi sem bizonyítja jobban, hogy a mama mellett ő is azonnal megmártózott a nagymedencében. A tapírok nagyon jó úszók, ha menekülni kényszerülnek, szívesen bújnak el a víz alatt. Chili is nagyokat lubickolt a reggeli melegben. Neki még minden újdonság, mamája, Mandula terelgetése mellett fedezi fel a világot, ezért csak apránként és óvatosan barátkozik a látogatók tömegével. Anyatejet fogyaszt, ezért még nem szabad etetni a zoo-csemegével.

Csilla, a kisdromedárunk már elmúlt 3 hetes, etetésében kezdettől segítenek a gondozóink is, cumival táplálják a kicsit. Ő is a kifutóban látható a mamájával. Igazi lány, csokibarna szín, nyakig érő, hosszú lábak és hatalmas szempillák. Tündéri látványt nyújt, ahogy vékony lábain, igyekszik lépést tartani a többiekkel. A dromedároknak egy púpjuk van, ebben, zsír formájában raktározzák el a tápanyagot és a folyadékot. Ezért, akár egy hónapig is kibírják evés és ivás nélkül. Ha vízhez juthatnak, egyszerre 120 litert is felhörpinthetnek.

Nyáron is sok aprósággal vár az állatkert!





Miele Whirlpool BOSCH ZANUSSI AEG Teka BLANCO



Puskás Profil
HÁZTARTÁSI GÉPEK • BEÉPÍTHETŐ KÉSZÜLÉKEK • KLÍMÁK
CÉGEKNEK, ASZTALOSOKNAK EGYEDI CSOMAGÁR!
Győr, Kölcsey u. 1. Info: 96/313-953 • 06-30/6827-591 • 06-30/9473-535

szaküzlet
szerviz
üzembehelyezés
5 év garancia

HIBA-elhárítás

Vízcsőtörés hibaelhárítása miatt bontottuk fel az útburkolatot Győrben, a Szigethy A. út–Nagy Imre út csomópontban. A csomóponton megváltozott a forgalmi rend, kérjük, az itt áthaladók ne megszokásból vezessenek.

GYŐRSZOL

Álláshirdetés

Változatos, színes, sokrétű feladatra vágyik egy stabil, kiszámítható munkahelyen, kötetlen munkaidőben? Akkor nálunk jó helyen kopogtat! A Győr-Szol Zrt. Társasházkezelő Üzletága felvételt hirdet

társasházkezelő

munkakör betöltésére.

Leendő munkatársunk minimum középfokú végzettségű, jó szervező és koordináló képességgel rendelkező, vezető egyéniség.

Fő feladata a Győr-Szol Zrt. által képviselt társasházakban társasházkezelői tevékenység ellátása.

A felvételnél előnyt jelent a társasházkezelői végzettség és/vagy az építőiparban szerzett gyakorlat.

Jelentkezési határidő:
2018. július 23.

Fényképes szakmai önéletrajzát a következő címre várjuk: Győr-Szol Zrt. Munka-Bérügyi Osztály, 9024 Győr, Orgona utca 10. vagy munkaugy@gyorszol.hu. A borítékra kérjük, írja rá, illetve az e-mail tárgyában tüntesse fel a „társasházkezelés" jeligét.

Nyilvános illemhely épül Adyvárosban



Hamarosan újabb automata WC-t használhatnak a győriek. Az év elején a Bisinger sétányon, majd június közepén, a Virágpiac mellett telepített automatizált, közterületi nyilvános illemhelyet a Győr-Szol Zrt. A szerkezetek vandálbiztos kialakításúak, mozgáskorlátozottak számára is használhatók, az üzemeltetésével járó szervizelési munkálatok egyszerűen elvégezhetőek, s mindegyik külső környezete a rendőrség által kamerákkal megfigyelt.

A program kezdeményezője, Radnóti Ákos városüzemeltetésért is felelős alpolgármester elmondta: „Nagyon fontosnak tartom, hogy Győr közterületein megfelelő illemhelyek legyenek. Jelentős fejlesztések történtek ezen a területen, hiszen ebben az évben három ilyen létesítményt is átadunk. Kettő ebből már elkészült, és nagyon sokan használják mind a Bisinger sétányon, a „vizes" játszótér közelében, mind a Zechmeister utcában, ahol szintén központi helyen van, sok turista megfordul itt, a szálloda, a virágpiac, a buszmegálló miatt is nagy a forgalom.

A szerkezetek jól működnek, ezért döntött úgy a szolgáltató, hogy Adyvárosba is telepít egy automata WC-t. Radnóti Ákos alpolgármester, Adyváros önkormányzati képviselőjeként, a környékbeli több ezer lakó kérésére szorgalmazta ebben a városrészben a telepítést. „Az adyvárosi tó környékén, a népszerű várjátszótéren és a mellette lévő tóparti sétányon és parkban, s a tavaly felújított rekortán burkolatú focipályán, főleg nyáron rengetegen vannak, úgyhogy a legjobb helyre kerül az újabb illemhely. A nyugat-európai színvonal a közterületi fejlesztéseket illetően megérkezett nemcsak Győr Belvárosába, hanem most már a lakótelepekre is, hiszen ilyen WC-ket például Berlinben vagy Bécsben lehet megtalálni, sőt ott sem a lakótelepeken" – mondta az alpolgármester.

A tervek szerint az adyvárosi illemhely augusztus első hétvégéjéig elkészül, ekkor a nagy tömegeket vonzó Tóparty rendezvényen már használhatják a résztvevők. Az adyvárosi már a nyolcadik nyilvános illemhely lesz Győrben, amiket mindössze 200 forintért szabadon használhatnak a győriek. A tervek szerint a jövőben további automata WC-ket telepít majd a szolgáltató, így próbálják ellátni, lehetőleg a város egész területét, nyilvános illemhelyekkel.

GYŐRSZOL

Álláshirdetés

A Győr-Szol Zrt. Városüzemeltetési és Kivitelezési Igazgatósága felvételt hirdet az alábbi munkakörök betöltésére:

gépkocsivezető
Feltétel: C kategóriás jogosítvány

tetőfedő–bádogos
Feltétel: szakirányú végzettség

műszaki előkészítő
Feltétel: szakirányú végzettség

kőműves művezető
Feltétel: szakirányú végzettség

villanyszerelő művezető
Feltétel: szakirányú végzettség.

kézi úttisztító

Foglalkoztatás jellege: 8 órás munkaidő, egy műszakos munkarend

Önéletrajzát a következő címre várjuk: Győr-Szol Zrt. Munka-Bérügyi Osztály, 9024 Győr, Orgona utca 10., vagy munkaugy@gyorszol.hu. A borítékra kérjük, írja rá, illetve az e-mail tárgyában tüntesse fel a munkakör megnevezését



DUNA NAP a Győrkőcön

Idén is remek hangulatban ünnepelhettük a Győrkőcfesztivál keretében a Nemzetközi Duna Napot a Széchenyi téren. A családok egyik fele a medencés játékoknál állt sorba, a többiek beülhettek a kis markolóba, játszhattak a vizes játékokkal, célba lőhettek vízipisztollyal. Népszerű volt az arcfestés és a falikútgyűjtemény, a víziközmű-terepasztal pedig most is sok látogatót vonzott. Az Észak-dunátúli Vízügyi Igazgatóság, a Pannon-Víz Zrt. és a Győri Műszaki SZC Hild József Építőipari Szakgimnáziumának csapata mindent elkövetett, hogy emlékezetessé tegye ezt a hétvégét a gyerekek számára. A rendezvény kiváló fórumot kínált a lakosság számára is, hogy – akár játékos formában is – megismerhessék a vízzel foglalkozó szervezetek munkáját.



Megoldás, ha megtelik a HULLADÉKUDVAR

Egyre népszerűbbek Győrben a hulladékudvarok, s különösen a tavaszi-nyári időszakokban veszik igénybe sokan a hulladékgazdálkodási társulás szolgáltatását. Bizonyítja ezt többek között az is, hogy az üzemeltető tapasztalatai alapján, a közelmúltban egyes helyeken alkalmanként – főként a hét utolsó két napján – kialakulhatott olyan helyzet, amikor a hulladékudvarba késő délután vagy a zárás előtt érkező ügyfél a konténer telítettsége miatt nem tudott hulladékot lerakni. Ennek oka, hogy az említett hétvégi időszakban, a zárás előtt nem sokkal már nincsen lehetőség üres konténer kiszállítására. Ilyenkor a hulladékudvar felügyelője másik, nyitva tartó telephelyre irányítja az ügyfeleket, ám egyszer-egyszer volt példa rá, hogy Győrben egyetlen udvar sem tudta már fogadni az adott hulladékfajtát.

A problémát érzékelve, a köztisztaság általános fenntartása és a szemetelés megelőzése érdekében, a GYHG Nonprofit Kft. vállalja, hogy amennyiben bármelyik győri hulladékudvarban kapacitás hiánya miatt nem helyezhető el valamelyik hulladékfajta, akkor azt a közszolgáltató a sashegyi hulladékudvarban befogadja, nyitvatartási idejében. Így szombaton és vasárnap is, természetesen az általános lerakási előírások betartásával. Az intézkedés célja, hogy senkinek ne kelljen hazavinnie a már összegyűjtött és a kivitt lomot, műanyag, papír-, üveg-, fém- és textilhulladékot, fás szárú kerti nyesedéket, építési törmeléket, autógumit és étolajat, mert a sashegyi hulladékudvarban mindenképpen elhelyezheti.

A GYHG Nonprofit Kft. üzemeltetésében Győrben összesen hét helyen, Sashegyen, a Pápai úton, a Reptéri úton, a Homoksori úton, a Nép utcában, az Öthöz utcában és a Szitásdomb utcában működnek hulladékudvarok. A létesítményekben a jogosultság igazolása után, a szelektivitás szabályait betartva, térítésmentesen és környezetbarát módon lehet elhelyezni a háztartásokban összegyűlő hulladékokat. A hulladékudvarok üzemeltetéséről további részletes információk olvashatóak a www.gyhg.hu internetes oldalon.



GYŐR frekventált, családi házas övezetében, csendes zsákutcában 4 hálószoba+nappalis, garázsos, teraszos, 145 nm-es **IKERHÁZ** 370 nm-es saját telekkel eladó.

Minőségi kivitelezés!
Alacsony energiaigény, igényes megjelenés.

Árkád és Belváros 3 km, Audi 1-es porta 3 km, Plaza és kórház 4 km.

Molnár Dávid:
20/802-4712

ÁLLÁS

Kozmetikust keresek belvárosi üzletbe, hosszú távra. 06-70/615-4660

Épületdíszítéssel foglalkozó vállalkozás Győrben főállásban alkalmazná Önt! Tanuljon új szakmát, legyen büszke munkájára! A szakembereket átképezzük! Német nyelvtudás és jogosítvány előnyt jelent! Fényképes önéletrajzokat az info@ornamentika.hu címre várjuk!

SZOLGÁLTATÁS

Tetők javítása, készítése, bádogos és lapos tetők, szigetelési munkák készítése. 06-30/355-6991

Zárszervíz, zárjavítás, zárcsere, ajtójavítás Győr! 06-70/223-7957

Autófelvásárlás! Adásvétellel, azonnal készpénzfizetéssel! Öreg, sérült, műszaki hibás, feleslegessé vált autóját megvásároljuk hivatalos szerződéssel! 06-30/527-5563 e-mail: dcarkft81@gmail.com 1 órán belül válaszolunk levelére!

Lomtalanítást vállalok. Ingyen kitakarítom pincéjét, udvarát. Felesleges holmit elszállítok. Akár egész lakás ürítését is vállalom. 06-70/882-6590

Redőny, gurtnicsere, szúnyogháló, reluxa, szalagfüggöny rövid határidővel. Ingyenes felmérés! 06-70/233-9213

Lomtalanítást vállalnék, lakások, pincék ürítését, takarítását, megegyezés szerint. 06-70/675-0654

Lomtalanítást vállalok teherautóval. Hívjon bizalommal! Kőszegi Tibor. 06-20/551-3865

Mindennemű kárpitozást, javítást vállalok ingyenes felméréssel, vidéken is. Nagy szövetválasztékkal. 06-20/239-9198

Tetőfedést, tetőjavítást, bádogozást, lapostető-szigetelést, falak javítását, festését, garanciával, engedménnyel vállalom. 06-30/376-2712

Szobafestést, mázolást, tapétázást, fotótapéták felragasztását, laminált padló lerakását vállalom. 06-70/245-8931

Növényvédelem, gyomirtás, fűgondozás szakembertől. 06-70/384-8217

Kárpitozás! Ülő, fekvő bútorok javítása, áthúzása, anyagválasztással. Ingyenes felmérés – szállítás. Autók, robogók kárpitjainak javítása, áthúzása. 06-70/884-6838

Bojlerek javítását és villanyszerelést vállalok Győrben és környékén. 06-70/384-6557

Mozgásgyógyászat! Fizikai fájdalmak, sérülések, zsibbadások, gerincbántalmak, izomsorvadás gyógykezelése. Samodai 30/754-3112. www.egeszseg-ovo.hu

EGYÉB

Bélyeget, képeslapot, fém- és papírpénzt, kitüntetést, jelvényt, egyéb régiséget vásárol magángyűjtő, díjtalan kiszállással. Pál István. 06-20/947-3928

SZÉP-KÁRTYA, Erzsébet-utalvány elfogadása, beváltás.

Nádorvárosban garázst vennék. 06-70/564-2280

Készpénzért magas áron antik bútort, festményt, herendi porcelánt, eozinos Zsolnayt, kristályokat, ezüst tárgyakat, ékszert, régi órákat, könyveket, dísztárgyakat, hagyatékot vásárolunk. Hívjon bizalommal! Érdeklődés az alábbi telefonszámon: 06-70/640-5101. Kérésre díjtalanul házhoz megyünk!

INGATLAN

Győr-Nádorvárosban, gázfűtéses, bútorozott lakás kiadó. Garázst vennék, bérelnék. 06-30/302-6149

LAKÁSCSERE

Győrszentiván-Kertvárosban lévő házamat győri garzonra cserélném. 06-30/589-4741

GYŐRSZOL
96/505-050

Sárás on, 1 szobás, 31 nm-es félkomfortos, teljesen felújított, fatüzeléses, határozatlan bérleti szerződéses lakást cserélne 35–50 nm-es, 2 szobás, határozatlan bérleményre. Sziget, Újváros, Gyárváros, Bán Aladár u. kizárva. (Hirdetésszám: 656.)

Szigeti, 1 szobás, hálófülkés, 33 nm-es, komfortos, egyedi gázfűtéses, határozatlan bérleti szerződéses lakást cserélne, 49–68 nm-es, 2-3 szobás, határozatlan, liftes házban 4. emeletig lévő, megvásárolható, bérleti szerződéses lakásra. Gázkonvektoros kizárva. (Hirdetésszám: 517.)

Nádorvárosi, 2 szobás, 55 nm-es, összkomfortos, felújított, határozott bérleti szerződéses lakást cserélne 55–68 nm-es, 1+ 2 fél szobás, határozott-határozatlan nádorvárosi, adyvárosi vagy marcalvárosi bérleményre. (Hirdetésszám: 518.)

Adyvárosi, 2 szobás, 54 nm-es, összkomfortos, határozott bérleti szerződéses lakást cserélne, 65–110 nm-es, 3-4 szobás, határozott-határozatlan bérleményre. Belváros, Újváros, Ifjúság krt. és Bán A. u. kizárva. (Hirdetésszám: 523.)

Belvárosi, 2 szobás, 50 nm-es, komfortos, határozatlan bérleti szerződéses lakást cserélne 50 nm-es, 2-3 szobás, határozatlan, szabadhegyi, elsősorban Zöld utcai bérleményre. (Hirdetésszám: 524.)

Adyvárosi, 2 szobás, 53 nm-es, összkomfortos, határozatlan bérleti szerződéses lakást cserélne 53–65 nm-es, 2-3 szobás, határozatlan, kizárólag megvásárolható, tartozás nélküli bérleményre. Sziget, Újváros, Marcalváros I-II és Bán Aladár utca kizárva. (Hirdetésszám: 525.)









NÁLUNK
OLCSÓBB!
YTONG falazóelemek;
SILKA hanggátló tégla;
MULTIPOR
belső oldali hőszigetelő lapok.

YTONG-iroda:
Győr, Bácsai út 148/E.
Telefon: 96/331-395

YTONG-raktár:
Győr, Fehérvári út 75.
Tel.: 96/417-957;
Mobil: 30/9588-852

www.y-ytong.hu

Nyugat-magyarországi cégcsoport győri telephelye

AUTÓVILLAMOSSÁGI és AUTÓSZERELŐ

munkakörbe 1–1 főt keres. Kereseti lehetőség:
nettó 250.000–350.000 Ft.

Fényképes önéletrajzot a cegcsoport.allas.gyor@gmail.com e-mail címre várjuk július 29-ig.

ELADÓ TELKEK A GYŐRI IPARI PARKBAN!

Megkezdődött a Győri Ipari Parkban az új területen kialakított telkek értékesítése. A Győri Ipari Park bővítési területén, a Tatai u. déli oldalán, a Rehau Kft.-vel szemben 3.000 m² és 50.000 m² között igény szerinti nagyságú telkeket ajánlunk azok részére, akik az ipari parkban kívánnak letelepedni és tevékenykedni. A telkek teljes közműellátással, aszfaltburkolatú utakkal és közvilágítással kerülnek értékesítésre.

Várjuk szíves érdeklődésüket elérhetőségeinken:

Győri Nemzetközi Ipari Park Kft.
9027 Győr,
Gesztenyefa u. 4.

Tel.: +36-96/506-978 vagy +36-30/948-4701.
E-mail: info@ipgyor.hu

ÉDES OTTHON GYŐR INGATLAN

Győr-Belvárosban, 83 nm-es, amerikai konyhás nappali + 2 szobás, első emeleti, teljesen felújított polgári stílusú lakás eladó, két fürdőszobával, két WC-vel, gardróbbal, tágas előszobával.

Horváth Edina:
06-70/587-4020
Ár: 33 M Ft



Győrzámoly új építésű részén, új építésű ikerházak eladók. A 90 nm-es házhoz tartozó telekrész 500 nm. Az ingatlan alkalmas nagyobb családok számára is, az amerikai konyhás nappali mellett 3 hálószoba kapott helyet.

Budai Mónika:
06-30/640-8794
Ár: 24,9 M Ft



Belvárosban, az Árpád úton, téglaépítésű társasházban eladó ez az 1. emeleti, 56,4 nm + 4 nm-es erkélyes lakás. Elosztása: 3 szoba + étkezős konyha + fürdő + WC. A hátsó udvaron közös kis kertet is kialakítottak a lakók.

Venczel-Tóth Anita:
06-30/376-3718
Ár: 22,5 M Ft

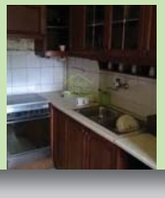

Győr-Szigetben, a Belváros szomszédságában, új építésű, 60,29 nm-es, nappali + 2 szobás, első emeleti, erkélyes lakás eladó. A 6 lakásos társasházat minőségi kivitelezés jellemzi. Fedett, zárt udvari kocsibeálló is vásárolható.

Horváth Edina:
06-70/587-4020
Ár: 23,3 M Ft



Győrhöz közel minőségi, új lakásokat kínálok eladásra 31–73 nm-ig. Ez az erkélyes lakás a 2. emeleten található, mérete: 49 nm. Elosztása: nappali + 2 szoba. A társasházat magas színvonalú kivitelezés jellemzi.

Tomena Ildikó:
06-20/669-3903
Ár: 18,3 M Ft



Győr családi házas övezetében, Jancsifaluban eladó 48 nm-es, kétszobás, téglaépítésű lakás. Az ingatlan első emeleti, csendes helyen fekszik. Elosztása: Két szoba, konyha, kamra, gardrób, külön WC és fürdőszoba.

Horváth Csilla:
06-70/321-7759
Ár: 16 M Ft



Szabadhegy és Nádorváros határán, a Serfőződombi dűlőben, a Pándzsa patak szomszédságában eladó ez az 1010 nm-es zártkert. A telken jelenleg egy 16 nm-es téglaház áll gyümölcsfákkal körbevéve, fúrt kúttal.

Venczel-Tóth Anita:
06-30/376-3718
Ár: 2,8 M Ft



Győr Belvárosának Árkádhoz közeli részén, 51 nm-es, 3. emeleti, kétszobás, erkélyes téglalakás eladó. Fűtés infra panellel és gázkonvektorral történik, de cserépkályha is van. Villany-, vízvezetékek cserélve lettek.

Horváth Edina:
06-70/587-4020
Ár: 19,9 M Ft



Győr-Szigetben, pár percre a Belvárostól eladó ez a 66 nm-es, 1. emeleti, felújítandó lakás. A ház az 1950-es években épült, 40 cm-es téglából. Elosztása: konyha, 2 szoba, spájz, fürdő. A fűtés egyedi gázkazánról működik.

Tomena Ildikó:
06-20/669-3903
Ár: 18,7 M Ft



Öttevényen, 100 nm-es, 2 szobás, étkezőkonyhás, teraszos, 1973-ban épült tégla családi ház eladó. Könnyedén amerikai konyhás nappali + 2 szobássá alakítható. A telek 800 nm-es, dupla széles utcafronttal.

Horváth Edina:
06-70/587-4020
Ár: 19,9 M Ft



Korszerű, zöldövezeti, új építésű lakások AJÁNDÉK KLÍMÁ-val! Szabadhegy kedvelt lakóparkjában eladó 62 nm-es, nappali + 2 szobás, első emeleti lakás két fürdőszobával, gardróbbal és 9 nm-es terasszal.

Budai Mónika:
06-30/640-8794
Ár: 24,5 M Ft



Győrújfalun új építésű, 1. emeleti, 38 nm-es, nappali + 1 szobás lakás, 13 nm erkéllyel eladó. A liftes ház 30-as téglával épül, amely 15 cm szigetelést kap. 3 rétegű műanyag nyílászárók kerülnek beépítésre.

Budai Mónika:
06-30/640-8794
Ár: 14,7 M Ft



Győrújfalu csendes utcájában, új építésű ikerházak eladók. A 90 nm-es házhoz tartozó telekrész 550 nm. Az ingatlan alkalmas nagyobb családok számára is, az amerikai konyhás nappali mellett 3 hálószoba kapott helyet.

Budai Mónika:
06-30/640-8794
Ár: 29,9 M Ft



Foglalja le lakását még júliusban, és a klímát ajándékba adjuk! Győr-Szabadhegy új, kedvelt lakóparkjában eladó ez a második emeleti, erkélyes, 42 nm-es, nappali + 1 szobás lakás.

Horváth Csilla:
06-70/321-7759
Ár: 17,5 M Ft



Győr Belvárosában impozáns, 55 lakásos, liftes társasház épül, melyben lakások 42–140 nm-ig, penthouse-ok és irodák leköthetők. Ez az I–III. emeleti lakás 42,93 nm + 5,81 nm erkély, nappali + 1 szobás.

Venczel-Tóth Anita:
06-30/376-3718
Ár: 18,9 M Ft



Utolsó lakás, bomba áron! Győrújbaráton, a Százszorszép lakóparkban eladó ez az 58 nm-es lakás, 4 nm erkéllyel. Elosztása: 2 szoba + nappali. Átadás: 2018. augusztus.

Búza Tímea:
06-70/425-5590
Ár: 18,5 M Ft





AZ EGYMÁSRA figyelés egy hete

Az egyetemi dolgozók és a hallgatói jogviszonyban lévő szülők gyermekei tölthettek el tartalmas napokat az Apáczai Csere János Karon. Az idén második alkalommal megszervezett táborral egyrészt a nyári gyermekfelügyelet megoldásában szerettek volna az egyetemi dolgozóknak segíteni jelképes áron, másrészt olyan programokat biztosítani, amikből töltekezhetnek a gyerekek úgy, hogy közben jól is érzik magukat. Mindegyik célt maradéktalanul sikerült teljesíteni. A táborban számos önkéntes dolgozott az egyemről is, akikkel érdekes programokon, sőt, közös főzésen is részt vehettek a gyermekek. A segítés, mások megismerése és az empátia fejlesztése kiemelkedően fontos volt a tábor egészében. Ebben nyújtott segítséget Borsodi Erzsébet – aki néhány hónapja vette át diplomáját vakvezető kutyája társaságában az Apáczai-karon –, aki a látássérültek életét mutatta be.

Volt még közös túra a Püspökerdőben, kézműves foglalkozás, városnézés és generációk találkozása is. Csillag Attila, a tábor szervezője elmondta: „Jó volt látni, hogy tizenhat résztvevő gyermek között barátság szövődött, illetve a különböző szakirányokról, tanszékekről érkezett önkéntes kollégák is jobban megismerhették egymást. Jövőre folytatjuk!" – zárta a szervező.

Találkozzanak Fenyő Miklóssal!



GYŐR, RÓMER HÁZ

2018. JÚLIUS 20. 18:30 ÓRA

Fenyő Miklós énekessel és szerzővel találkozhat a közönség július 20-án, pénteken egy ingyenes közönségtalálkozó és filmvetítés keretében. A rendezvényen dr. Fekete Dávid alpolgármester beszélget a magyar rock and roll koronázatlan királyával, a Römer Házban délután 18.30 órától. Az egyórás beszélgetés után 19.45 órakor vetítik a Made in Hungária című, 2008-ban készült magyar zenés filmvígjátékot, amely a Made in Hungária című musicalen alapul. Fenyő Miklós tavaly töltötte 70. születésnapját és a Hungária együttes fennállásának 50 évét, amelyet a Budapest Sportarénában tartott, Fenyőünnep című, nagyszabású koncerttel ünnepelt.

A győri közönség a nyáresti koncert keretében július 21-én, szombaton 20.30-tól a Dunakapu téren Fenyő Miklós több száz nagy sikerű slágeréből hallhat egy másfél órás összefoglalót. Fenyő Miklós és csapata, a Fenyő Gyöngye zenekar, a Csacska Macska vokál és a Jampi Angyalok táncosai mindent megtesznek annak érdekében, hogy akik ellátogatnak a koncertre, egy nagyszerű élménnyel gazdagodjanak.





Zacc kávé és bistro

A tulajdonos korábban a szomszéd üzlethelyiségben kávézót üzemeltetett. Idővel úgy érezte, a hely kinőtte magát, és jó vendéglátós révén, szeretett volna vendégeinek többet, különlegesebbet nyújtani. Úgy döntött Zacc név alatt, új, kibővített, egészséges étel- és italkínálattal, a megszokott jó kávéval és vendégszeretettel, megújult helyen várja régi és leendő vendégeit. Győr egyik speciality kávézójaként a klasszikus sütemények mellett, vegán és paleo édességek kedvelői is találnak a fogukra valót. Szendvicsek, tojásételek, levesek, sós és édes joghurtok, smoothie-k várják a megpihenni vágyókat.

Uborkás-mangós smoothie



Az uborkát felaprítom, a kockázott mangóval és a narancslével összeturmixolom.

1 db kígyóuborka, 2 db érett mangó, 2 dl frissen facsart narancslé

Omlettes bagett, avagy 2 az egyben



A bacont apróra darabolom és kevés olajon az újhagymával és a paprikával kicsit megpirítom. A tojásokat felverem, belekeverem a kétféle sajtot és sózás után a hagymás-baconos pirított „cuccra" öntöm. Várom, hogy a tojás kicsit összesüljön, akkor picit megborsozom és félbe hajtva a bagettbe töltöm.

egy marék aprított újhagyma, egy marék kockázott paprika, 3 szelet bacon, 3 db tojás, egy ek. cottage cheese (elhagyható), egy ek. reszelt sajt, só, bors

Sültpaprika-krémleves



Az újhagyma fehér részeit felkarikázva, az aprított baconnel együtt lepirítom. A paprikákat kicsumázom és fél paprika kivételével (ezt félreteszem) a többit felaprítva a hagymához adom. A paprikás alapot sózom, borsozom, hozzáadom az egy teáskanál füstöt és annyi vízzel felöntöm, hogy az egészet ellepje. Amikor a paprikák puhára főttek, az egészet vajjal krémesre turmixolom. Utána kissé hígítom és szükség esetén sózom. A bagettből vékony szeleteket vágok, amelyeket lepirítok. A félretett fél kápiát felkockázom, és a cottage cheese-zel összekeverve, a bagettre halmozom. A levest a bagettel kínálom.

1 csomag újhagyma, 50 g bacon, 500 g kápia paprika, egy tk. folyékony füst, só, bors, 100 g vaj, 1 bagett, 1 doboz cottage cheese

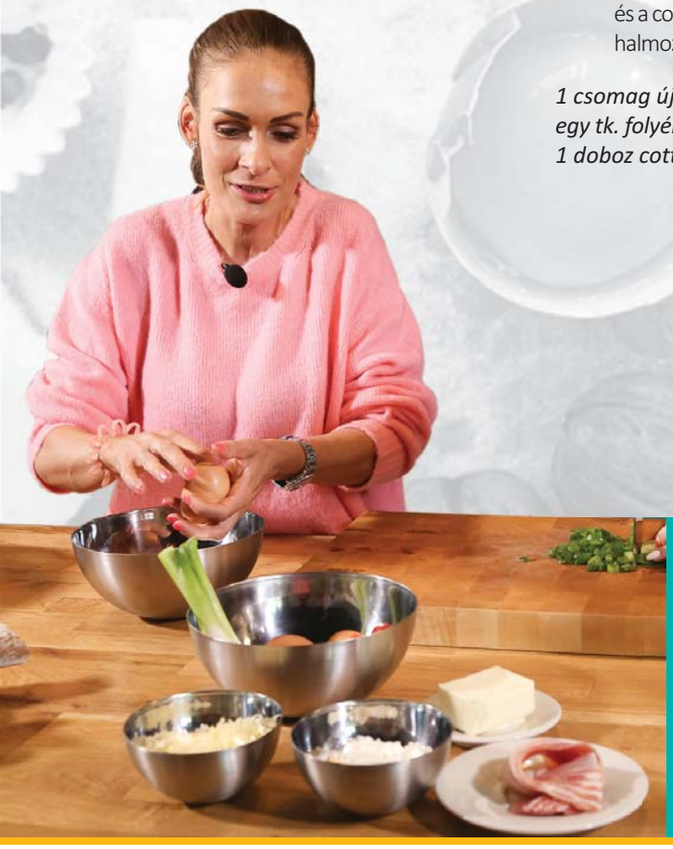

NAGY ESZTER - CREATIVE CHEF -

KONYHA PONT

SZÉLES húsüzlet www.szeleshus.hu

Csupa zöldség

Huszár Eszter és Balogh Lilla segítségével készült e heti kínálatunk, amelyek egyszerűek, de nagyszerűek. Könnyű, de különleges ízvilágú ivólé, gyorsan elkészíthető, de tartalmas szendvics és üdítő krémleves. Az eredmény magáért beszél: igazi nyári finomságok, kitűnő ötletek és nem megszokott ízek kavalkádja.

creativechef.hu / #creativechefeszter / @creativechefeszter







NÉGY MAGYAR

hozott a győri Európa

Fotó: O. Jakócs Péter, Marcali Gábor, Lakatos Krisztián

Négy magyar érem, közte egy első hely, valamint tizenhárom kvóta az őszi Buenos Aires-i ifjúsági olimpiára. Ez a győri U18-as Atlétikai Európa-bajnokság hazai küldöttségének mérlege. A magyar csapat túlteljesítette az elvárásokat, hiszen a viadal előtt a szövetség három-négy érem és tíz körüli kvóta megszerzését tűzte ki célul.

A legjobb magyar eredményt az Európa-bajnokság zárónapja tartogatta. Ekkor 400 méteres gátfutásban Huller Dániel holtversenyben a francia riválisával korosztályos Európa-bajnoki rekorddal lett aranyérmes.

„Jól éreztem magam, ami a szurkolótábornak köszönhető, hiszen ők vittek be a célba. Most nagyon jól jött az előző két napon megtakarított energia, és ennek nagyon örülök. Egyelőre még nem tudtam feldolgozni, hogy ifjúsági Európa-bajnok lettem. Az ifjúsági olimpiai kvalifikáció csak hab a tortán” – nyilatkozta a győztes.

A magyarok ezt megelőzően három ezüstérmet szereztek a kontinensviadalon: pénteken Takács Boglárka és Illovszky Dominik is 100 méteres síkfutásban, míg szombaton Apáti Bence 1500 méteren lett második. „Mindenki itt volt és szurkolt nekem, a családom és a barátaim jelenléte motivált. Most ennyi telt tőlem, szerettem volna jobb eredményt, de az ezüstéremnek is nagyon örülök” – mondta Takács Boglárka.

A győri fiatalok közül az 1500 méteren tartalékként nevezett Lendvai Luca nem versenyzett, a Futóbarátok tehetsége, Zatykó Luca a 15. helyen végzett 3000 méteren. A GYAC-ból Répássy Hanna 800 méteren indult és a 28. helyen zárt.

„Tapasztalatszerzésnek kiváló volt Hanna számára az Eb, hiszen korábban nem szerepelt még világversenyen. Egyéni leg-







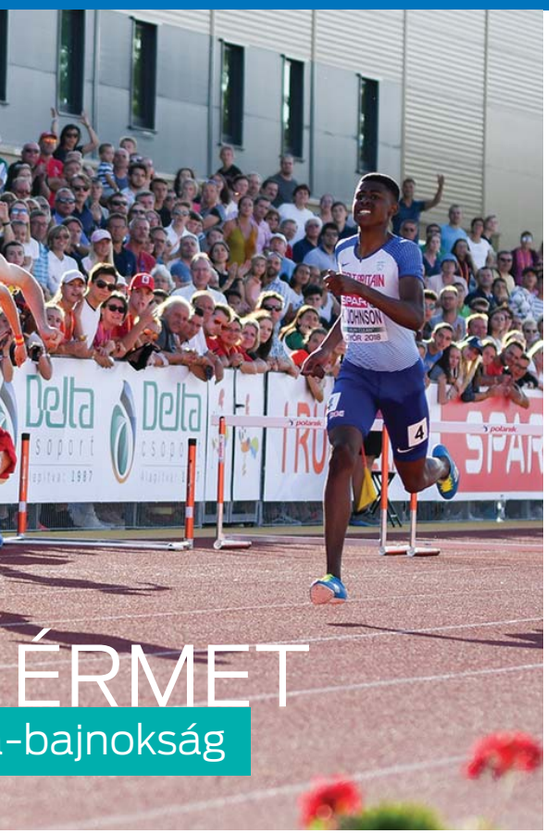

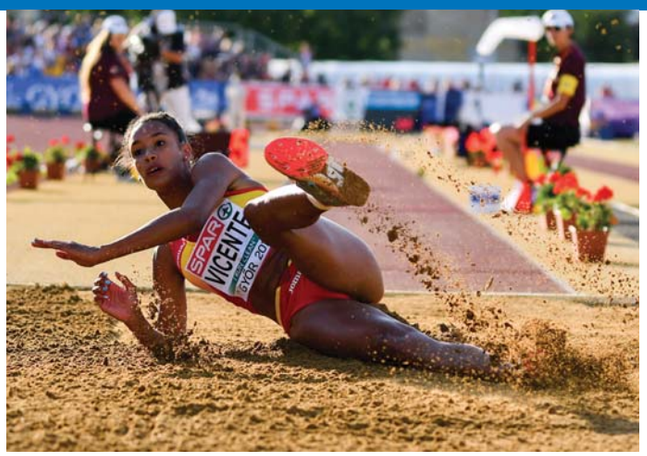







jobbjával egy selejtező fordulót léphetett volna, de így is elégedett vagyok a teljesítményével. Odaállt, megcsinálta, pedig a középtáv nem egyszerű feladat, és a mezőny is rettenetesen erős” – értékelte Répássy Hanna teljesítményét klubedzője, Farkas Roland. A szakember a másik versenyzőjéről, Simon Virágról is beszélt, aki 200 méteren 20. lett, míg a svédváltóban ott volt a döntőben 6. helyen célba ért csapatban. „Az egyéni számában nagyon kevésen múlt a továbbjutása, alig maradt el egyéni rekordjától, kiadott magából mindent, most ennyire volt elég, biztos vagyok benne, hogy sokat fog fejlődni.

Virág a svédváltóban a 400 métert futó csapattag volt, és a selejtezőfutamban behozta 2. helyre a magyarokat, majd a döntőben is óriási érdemei voltak abban, hogy végül hatodikként zártak a mieink. Ez Európa-bajnokságon egy egészen kimagasló eredmény” – tette hozzá Farkas Roland. Répássy Hanna és Simon Virág egyetlen napot sem pihenhetett, hiszen mindketten elutaztak, a szintén GYAC-os Kalácska Áronnal együtt a tamperei junior világbajnokságra. A győri U18-as Európa-bajnokság egyik különlegessége, hogy valamennyi magyar érem futószámban született. Legutóbb az ötvenes években, még a volt világcsúcstartó Iharos Sándorék idejében tartozott hazánk a nagy futónemzetek közé, a szakemberek remélik, nemsokára jönnek a sikerek felnőtt világversenyeken is.







A MAGYAROK uralták a mezőnyt

A korosztályos versenyeket is beleszámítva, kilenc arany-, öt ezüst- és hat bronzérmet szereztek a magyar versenyzők a horvátországi Metkovicban rendezett, maratoni kajak-kenu Európa-bajnokságon. Női egyesben a Graboplast Győri VSE versenyzője, Csay Renáta lett az első, klubtársa Czéllai-Vörös Zsófia pedig a második. A női kajak kettesek 26,2 kilométeres küzdelmében Kiszli Vanda és Mihalik Sára duója nyert Csay Renáta és Bara Alexandra előtt. Czéllai-Vörös Zsófia az U23-as korosztályban Európa-bajnoki címet szerzett.

„Nincs hiányérzetem, teljesen elégedett vagyok, reális, hogy ennyi érmet szereztünk. Nagyon örülök annak, hogy Reni úgy gyűrte le a mezőnyt, mint korábban, nem tudtak vele mit kezdeni, olyan volt, mint a régi Csay Reni. Mögötte pedig ott a kiváló utánpótlás Vörös Zsófi személyében, aki az U23-as verseny megnyerése után második lett Reni mögött a felnőtteknél” – mondta a győriekről Weisz Róbert, a maraton válogatott vezetőedzője.

Nehéz feladat lesz a címvédés

Kisebb csodaként élné meg, ha sikerülne, így is a címvédés a célja a GYAC férfi teniszcsapatának a Szuperligában. Az együttes tavaly friss feljutóként simán nyerte csoportját, majd a finálében, egy elképesztően szoros csatában 4:3-ra verte az MTK-t. Idén is a fővárosi klub lehet a győriek legnagyobb riválisa a trófeáért folytatott harcban, főleg úgy, hogy náluk valószínűleg pályára léphet a jelenlegi legjobb magyar játékos, a világranglistán 45. helyen álló Fucsovics Márton, valamint Piros Zsombor is.

„Tavaly az MTK tízéves aranyérmes szériáját szakítottuk meg azzal, hogy megnyertük a Szuperligát, most szeretnék visszahódítani a címet, ezért alaposan megerősítették ők is a csapatukat. Mi nem gyengültünk, hiszen nagyszerű teniszezőink vannak, de nehezíti a feladatunkat, hogy igaz ez szinte minden ellenfelünkre” – mondta Somogyi Zsolt, a GYAC csapatkapitánya, aki hozzátette, bár korábban is pályára lépett a GYAC színeiben, azonban már igazolt játékos Valkusz Máté és Kéki Márk. Amennyiben a külföldi versenynaptár engedi, pályára léphet a győriek-nél a Top200-as Balázs Attila is. „Az első meccsen a Budaörs ellen kötelező a győzelem, aztán a csoportgyőzelemért nagyon keményen meg kell küzdenünk a Siófokkal. A döntő az elvárás, ahol szinte biztos, hogy az MTK várna ránk, akik szeretnének visszavágni nekünk” – mondta a győriek rutinos játékosa. A GYAC az első csoportmeccset július 14-én, szombaton 11 órától játssza a Budaörs ellen a Kálóczy téri pályákon, majd 15-én a Siófokkal mérkőzik idegenben. Az elődöntő 19-én, a finálé pedig 20-án lesz.





Háromszázan versenyeztek A GYŐRKŐC OLIMPIÁN

A Győrkőcfesztivál programjai közül a sport sem maradhatott ki, a IX. Győrkőc Olimpián ezúttal is hét sportágban mérhették össze tudásukat a vállalkozó kedvűek. A csapatsportágak, a vízilabda, a labdarúgás, a strandröplabda mellett atlétikában, grundbirkózásban, teniszben és úszásban osztottak érmeket. „A cél az, hogy minél többet mozogjanak a gyerekek, és próbáljanak ki olyan sportágakat is, amikre eddig még nem volt lehetőségük. Mi nem a diákolimpiát akarjuk felülmúlni, ők is inkább aktív kikapcsolódásként kezelik ezt a rendezvényt, mint egy igazán komoly versenyként” – mondta Ábrahám Csaba szervező. Győr testvérvárosai: a romániai Brassó, az orosz Nyizsnyij Novgorod, a kínai Wuhan és a lengyel Poznan mellett kilenc magyar városból érkeztek olimpikonok, összesen több mint háromszázan. A csapatsportágak közül a focitornát Brassó, a strandröplabdát Szolnok nyerte, vízilabdában a győriek szerezték meg az első helyet. „Az összjáték tökéletesen működik, ügyes társaság a miénk, és szerintem ez egy egész jó csapat lesz belőlünk, ha még egy ideig együtt játszunk” – mondta Horváth Zsombor, a Győri VSE játékosa.



GYÉMÁNTDIPLOMÁS testnevelő



Dallos Ernő rengeteg fiatallal szerettette meg a sportot, adta meg a kezdő lépéseket sikeres pályafutásokhoz, egyengette tanítványai útját. A győri testnevelő 1958-ban szerzett diplomát a fővárosban, a Testnevelési Főiskolán, nem sokkal ezután Győrbe került, ahol a Gyakorló-iskolában, a Révai-gimnáziumban, majd az akkori Széchenyi-főiskolán tanított. Először a kézilabda, aztán az atlétika és a kosárlabda utánpótlás képzésében ért el sikereket, edzősködött a Győri Dózsa atlétáinál, majd a város férfi kosárlabdacsapatát juttatta NB II-be. Talán összeszámolni sem tudja, hány válogatott sportolót nevelt ki. „Több kollégámmal együtt egy olyan testnevelő-generáció képviselői vagyunk, amelyik a hivatásának élt, és szabadidejében is a tornateremben, a pálya mellett volt. Sohasem a pénzért csináltuk, szerettük ezt a hivatást. Tömegével sportoltak akkoriban a gyerekek, egy iskolai bajnokság valóságos sportünnep volt, remélem, hogy ezek az idők nem tűntek el végleg” – mondta Dallos Ernő, akit 2003-ban Győr Pro Urbe-díjjal tüntetett ki. A testnevelő a napokban vehette át gyémántdiplomáját.

Príma
Akció: július 13–19.
Sertéslapocka
850 Ft/kg
Csirkecomb, egész
469 Ft/kg
Lecsókolbász
699 Ft/kg
Mesés tejföl
20%-os, 330 g,
603 Ft/kg
209 Ft/db
Kovászolni való uborka, magyar
259 Ft/kg
Kristálycukor
165 Ft/kg
Steffl dobozos sör
0,5 l, 318 Ft/l
Kartonos ár
159 Ft/db

FELVESZÜNK
ELADÓ, PÉNZTÁROS, HENTES, ÁRUFELTÖLTŐ, RAKTÁROS
munkakörbe kollégákat.
Nyugdíjaskorúak munkavállalási lehetősége az AKTIVITÁS Nyugdíjas Szövetkezet partnerségével.
Diákmunka-lehetőség!
Partnerünk: Pannon-Work.
JELENTKEZÉS AZ ÜZLETVEZETŐNÉL vagy fényképes önéletrajzokat a
munkahelygyor@gmail.com
e-mail címre várjuk.

CBA Kismegyer Győr, Mohi u. 9.
Príma Győr, Ifjúság körút 36.
Príma Győr, Új Élet u. 19.
Príma Győrzámoly, Ancsali u.
Príma Győrújbarát, Széchenyi körút 18.
CBA Delikát Győr, Árpád út 51.
CBA Delikát Győr, Mónus Illés u. 24/b.
CBA Delikát Győr, Szigethy Attila út 80.

győri nemzeti színház

gyorinemzetiszinhaz gyoriszinhaz

Szeptemberi előzetes

Nagyszínház

08. szo	István, a király	15.00	bérletszünet
09. v	István, a király	15.00	bérletszünet
	István, a király	19.00	bérletszünet
15. szo	Bolha a fülbe	19.00	bérletszünet
16. v	A padlás	17.00	bérletszünet

Kisfaludy terem

01. szo	A vád tanúja	19.00	bérletszünet
02. v	Csoportterápia	17.00	bérletszünet
16. v	A Pál utcai fiúk	11.00	bérletszünet

Elérhetőségeink

Telefon: +36 96 314 800
E-mail: szervezes@gyoriszinhaz.hu

A színház jegypénztára és szervezési osztálya zárva tart.

Jegyek a nyári szünet alatt online kaphatóak:
www.gyoriszinhaz.hu

GEORGES FEYDEAU

BOLHA A FÜLBE VÍGJÁTÉK

JÁRAI MÁTÉ MÓZES ANITA BRÓDY NORBERT
RUPNIK KÁROLY FEJSZÉS ATTILA MOLNÁR ERIK
AGÓCS JUDIT JÁGER ANDRÁS LÁZIN BEATRIX
BEDE-FAZEKAS CSABA VENCZEL-KOVÁCS ZOLTÁN
KISS TÜNDE JANISCH ÉVA MOHÁCSI ATTILA

FORDÍTÓ: MÉSZÖLY DEZSŐ

RENDEZŐ SZÜCS GÁBOR

szeptember 15.
szombat, 19.00
Nagyszínház



AKTOR PRODUKCIÓ
Az előadás a Győri Nemzeti Színház és az Aktor Produkció koprodukciójában valósult meg.

Győr 2023
Európa Kulturális Fővárosa
Pályázó város

GYŐR

jegy.hu

otpbank

PRIDE

www.gyoriszinhaz.hu